臺灣日日新報 夕刊
五月二十七日
夕刊定價一部二錢
編輯兼發行人 臺北市榮町四丁目廿二番地 佐々木 幹
發行所 臺灣日日新報社
基隆市旭町(電話七八五) 基隆支局
臺中市寶町(電話四〇七) 臺中支局
臺南市錦町(電話長〇〇) 臺南支局
花蓮港街入船町 花蓮港支局
大阪市西區靱南通一丁目(ユタカビルディング內) 大阪支局
東京市京橋區銀座西二丁目(曾玉館內) 東京支局

近衞內閣の强化に國府の驚愕は深刻

蔽ひ難き混亂ぶり

【上海二十六日發同盟】全線に亙る敗戰の逆況と國內諸情勢の全面的な退嬰を餘儀なくされつつある沒落過程において突如日本內閣强化の報を得た國民政府の驚愕は相當深刻なるものの如く、精神的に極めて甚大な影響を與へたものと見られてゐる、即ち支那側漢口の消息に據れば國民政府並政要人等の動きは既に活潑となり陰旺なる空氣を漲はしつつ寄々協議又は意見の交換が爲されてゐる模樣で、その混亂振りは蔽ひ難いものがある、蔣政權の對日作戰としては局部的敗戰を招くも長期抗戰を繼續してゐるうちに日本內部不安の釀成により最終的勝利を得るとの建前を唯一の賴りとして力を賭し來り、國民に對してこれを民衆宣傳するとともに對外的には支那抗戰力の强靱性を誇大に吹聽しつつあつたが、今回の日本內閣の補强殊に五閣僚を軍人をもつて當てた改造は日本側の長期抗戰體制の整備と壓力の加重を意味するものとして國民政府側の見透しを根本的に覆へし、彼等の對日認識の錯誤を暴露せしむるに至つた、支那側は恰も逆手を取られた形で最終的勝利の希望を失はしめると同時に對日作戰の根本的建直しの必要に迫られたが、時既に日暮れて途窮まるの感あり、蔣政權の前途の行方に益々暗い影を投ずるに至つたものと觀測される

貯蓄債券の保管料を單一化

【東京二十六日發同盟】遞信省では債券の消化助長の爲保管料は一枚十錢貯蓄債券は一枚五錢と郵便局保管料を單一化し六月一日から實施することとなつた

懸案の重要政策順次に遂行せん

けふ改造後最初の閣議

【東京二十七日發同盟】大改造に依つて面目を一新した近衞內閣は二十七日の定例閣議が初閣議となり池田新藏相兼商相が午前九時五十分一番乘りで首相官邸に入り、次で荒木新文相、宇垣新外相と新閣僚が出揃ひ、木戶厚相を殘りとして病氣缺席の有馬農相を除く各閣僚が參集し十時十分閣議を開き先づ近衞首相より廣田、賀屋、吉野三前閣僚の辭職理由を報告して後新閣僚を紹介し「內閣は茲に氣を新たにして重要政策に邁進せねばならぬ、閣員の切なる協力を望む」旨の挨拶を述べ、次で杉山陸相より一般戰況に就いて報告し、種々意見の交換を遂げ同四十分散會した、而して政府は所謂戰時內閣としての陣容を建直しの意義を效果あらしむべく積極的時局經營の決意をもつて對內外重要政策の遂行に邁進すべく改造前より懸案となつてゐる對支中央機關設置問題、急務解決を始め戰時財政經濟の强化國民總動員計畫の再組織、文教刷新、政治行政機構の改革等あらゆる部門に至る戰時體制の强化に進むものと期待され、次期閣議よりはこれら重要政策を順次取あげて審議を進めるものと見られてゐる

期待さるる新外相

【東京二十七日發同盟】帝國外交の極めて多難なる國際情勢處理の重任を荷した宇垣外相の手腕は新外相が得意の隱忍と强靱なる個性の所有者であるだけに各方面より多大の期待をもつて注目されてゐる、對支關係については先の御前會議において決定せる帝國不動の根本方針に邁進するは勿論、一方において對ソ及び對英、對米の國交調整に一段の努力を傾けるであらうが特に宇垣新外相に期待される所以のものはこれ等諸政策の遂行に際しての新外相の迫力であらう、而してこれが爲めには當然五ヶ閣外交陣容の刷新が考慮されるものと見られ對支中央機關設置に外務機構改革問題等にも獨自の一定見を有するものの如くで省內においても新外相に非常に期待してをり、懸案の對支機關問題に關して新外相が處理しもつて新興支那の經濟開發其他の經營の根本方策を如何やうに確立するかは差當り新外相に課せられたる當面の課題として注目される

何かやるから見て居て呉れ

宇垣新外相の第一聲

【東京二十六日發同盟】親任式の夜非常時局を擔ふ宇垣新外相は左の如き第一聲を放つた

內外時局の多事多端の折柄かかる重大な任務の立場に立つこととなり誠に恐懼感激措く所を知らない、唯老軀を捧げて全力を盡して大御心に副ひ奉らんことを期してゐる次第である、自分は外交方面には全く經驗もなく今後各方面から色々敎へて貰はなければならぬことも多からうから追々諸先輩等にも會ふ積りだ、國際の對支機關や外務省機構改革等に付いては自分も何か考へてゐる所がある、實際の外交方針は良く檢討した上で又お話する機會があると思ふ、外交の重點と云つても要は國交の調整を圖ることが必要であらう、まあ何かやるから暫らくあわてず靜かに見てゐて呉れ給へ、外交方針の轉換とか何とか鳴物入りで騷ぐよりも國民は不言實行を期待してみるのではなからうか

兩省機構は變へぬ

池田新藏相の抱負

【東京二十七日發同盟】池田新藏相の財政經濟政策は二十六日夜首相官邸における挨拶と記者團との會見により明かにされたが藏相の談話の要點左の如し

自分は財界に急激な變化を與へ

列國の改造觀

防共樞軸は愈よ强化

獨は改造歡迎

【ベルリン二十六日發同盟】ドイツ官辺では近衞內閣の改造を以て戰時內閣の出現となし近衞內閣は今後國內革新を通じ人的、物的の總動員を斷行すると共に府介行政組の打倒に邁進し愈々戰局の進展を促進するものと見てゐる、殊に外交方面では宇垣外相の登場を歡迎する重要政策の遂行を期してゐる防共樞軸は今後愈々强化するものとして歡迎してゐる

內閣改造は適切な處置

伊官邊の批評

【ローマ二十六日發同盟】イタリー官辺は近衞內閣の改造を歡迎し次の如き批評を下してゐる

近衞內閣の改造は內閣を非常に强化するもので現下の日本に取り最も適切な處置と言へよう新に入閣した宇垣、荒木、池田の三氏は何れも極東永遠の平和の爲めに努力する日本は新陣容に依りその政策を徹底的に實現出來よう、イタリーとしてはその實現を望むものである

對支作戰は愈よ强化

米極東通觀測

【ニューヨーク二十六日發同盟】近衞內閣の改造は米國政界でも注目を惹いてゐるが米國極東通の觀測に何れも今回の內閣改造の結果日本の對支作戰は强化するだらうといふに一致してゐる、財界關係に代り財界の長老として信望の厚い池田成彬氏が藏相兼商相として出馬した結果國策に對する財閥の協力を益々强化するものと見ると傳へられてゐる

敵陣に猛爆敢行

歸德一帶に敵兵集結

【濟南二十六日發同盟】徐州敗退後敵は歸德一帶に再々大兵を集めつつある模樣であるがわが陸の荒鷲部隊は二十五日來同地一帶の敵陣地に對し猛爆を敢行しつつある、即ち高橋部隊に二十五日歸德停車場東北側に近い宋集を、坂本部隊も同日歸德西南方一里半の隴海線を爆擊したが、更に二十六日午前七時には坂本部隊は歸德南西の隴河集李口陣地を爆擊多大の損害を與へた、右箇所は何れも歸德を中心とする前面陣地の一角を爲すもので歸德城は之等陣地の外、城壁外に一線二線に亙つて堅固な防禦陣を施してゐる李口はわが爆擊に火災を起し火焰濛々と立ちのぼつてゐる

米國合衆國艦隊を大西洋へ全部移動

明年一月 米海軍が發表

【ワシントン二十六日發同盟】米國海軍は明年一月より六ヶ月パナマ及び西印度諸島方面における演習のため全合衆國艦隊を太平洋より大西洋に移動せしめる旨二十六日發表した

內閣强化の實

砂田政友會幹事長談

【東京二十六日發同盟】砂田政友會幹事長談

支那事變處局の目的を達成し有終の美をなすことは近衞首相の雙肩にかかる重大責任である、近衞公が聖戰の現段階に順應するやう內閣の改造を決意しその結果として宇垣、池田、荒木の一流人物をその麾下に集め得たことは內閣强化の實を擧げたものであり邦家の爲め慶賀すると共に公の勇斷に對して謝意を惜まないものである、今日改造の結果內外に信望の厚い池田氏の就任を見たことは國民の歡迎する所であらう、過かに戰時經濟の確立に立つて物資需給の適正を期し國策を展開されることを希望する、宇垣氏の外相に對しては外的評判も良い樣であるから充分の活躍を期待する次第である

改造斷行は欣快

勝民政黨幹事長談

【東京二十七日發同盟】勝民政黨幹事長談

近衞首相が意を決して改造すると傳へられた內閣改造を愈々斷行した時局打開の決意を示したもので欣ぶべきことである、この上は閣僚が一致協力眞に時局重大なるを認識し全國民の協力を得るに努め一大決心をもつてこの難局に處し聖戰の大目的を達成せんことを切望する

長期應戰の決意の表現

英は面喰ひの態

【ロンドン二十六日發同盟】英國政府は近衞內閣の改造に面喰つてゐる模樣であるが、これは日本政府が徐州會戰を機會に愈々長期戰の決意を堅め外交に國防の強化並に戰時經濟上の對策を確立する腹と見てゐる、宇垣新外相は穩健派と見られて居り、更に荒木文相の返り咲きは相當の衝動を與へてゐるが荒木大將が文相就任を引受けたのは內閣の重要政務參畫を目的としたものだとか觀測は區々である

池田財經政策に多大の期待

井坂孝氏談

【東京二十六日發同盟】東京瓦斯會社井坂孝氏談

近衞內閣の改造は非常時局に刻下解決した事は國家が非常時の際に誠に喜ばしいことである、之により內閣は補强され殊に財界の長老たる池田氏が大藏、商工大臣を兼任された事に對し財界は擧げて敬意を表すると共に池田財經政策に非常なる期待を持つてゐる、唯心配になるのは池田氏の健康の點であるが、この非常時に際し適切なる財政經濟の政策の斷行を希望して止まない

政府、叛亂兩軍空爆の應酬

墨國叛亂鎭靜せず

【メキシコ市二十六日發同盟】セイディリヨ將軍麾下のメキシコ叛亂軍は今以て降服に至らず政府叛亂兩軍は夫々その飛行部隊を動員して盛に空爆の應酬を行つてゐるがメキシコ政府は二十六日その戰況につき左の如く發表した

叛亂飛行機は二十六日政府軍の駐屯地を爆擊したので我が軍用機も時を移さずサン・ルイスポトシ、ウエルシオ附近の叛亂軍飛行場を爆擊、之を粉碎した

尙叛亂軍の一部飛行機は米人が操縱してゐると言はれる

前年以上の豐作か

今年度の米作樂觀さる

【東京二十七日發同盟】本年度の米作收穫高に對する農林省の觀測如何は各方面より注目せられてゐるが二十六日農林省において開催せられた米穀事務所調査主任官會議席上における調査報告に據れば東北並に北海道地方における苗の生育狀態並に移植豫想は各地とも頗る良好にして天候がこのままに推移するならば前年同程度乃至それ以上の豐作を擧げ得るものと見られてゐる、これは農事への普及と改良、稻作技術の努力に據る、そしてこの原因としては農林省が十三年度の豫算として二千四万円を計上した災害防止、病蟲害驅除等の効果を擧げることが出來るが今年度の米作の成行きは樂觀されてゐる

政友會支部長會議（二十五日）

大藏、商工の異動は行はぬ

池田新大臣が言明

【東京二十七日發同盟】池田新藏相兼商相は大藏、商工兩省の人事行政につき今日のところ何等異動を行ふ意思なき旨二十六日言明した

絕對反對を陳情

招商局財產の米國讓渡

【天津二十六日發同盟】招商局がその財產を米國に讓渡しようとしてゐた中華航業公會では二十五日同公會の代表を米國總領事に送り飽迄反對すると成行に注目せられてゐる

陸相並に次官と東條中將が要談

【東京二十七日發同盟】中支部の招電に依り二十六日上京した東條英機中將は二十七日午前九時三十分官邸に杉山陸相を訪問し約二十分に亙り要談の後更に本省次官室において梅津次官と會見要談した

人事

▲加藤恭平氏（臺拓社長）二十八日高千穗丸にて上京六月二十日歸臺の豫定
▲柴山兼四郎氏（北支派遣軍）二十八日午前十一時四十八分新竹驛發赴任（新竹出張）
▲池田龍作氏（日本石油下關支店長）二十七日着臺二泊、二十八日午前十時二十二分淡水發、高千穗丸にて赴任
▲阿部新治郎氏（新日本砂糖工業會長）二十五日來北（鐵道ホテル）
▲十兆多太郎氏（總督府土木課技師）二十七日內地より歸府
▲山下嘉造氏（高雄州警察部長）二十七日來北（鐵道ホテル）

その日その日

○

この"改造"が、國內よりも寧ろ國府や第三國に、日本の長期戰的大決意を確認させる事に役立つたとは、さても

○

徐州大敗の後を受けての內閣改造――"機を見るの明"は、感服以外、茲にも有り

○

少し露骨に過ぎた滿洲上の叛亂、伸びる代りに委縮するのでは仕方がない、この点池田新方相式に期待を寄す

○

三十三年前、皇國の興廢をあの一擧に決した、歷史は繰返す、今やまた"東亞の興廢"は――

○

國を擧げ、島を擧げての歡呼、東海に敵艦たる新東洋――、祖國への信頼と祝福と感謝と

★無絃琴★

世界は今、海軍の軍擴競爭時代となり、無紋若の海軍の擴張と增大とを圖つてゐる。英と米とは"海軍一等國"争ひをしてゐるのだが、その海軍擴張の口實に日本を利用してゐるのだから兩國とも人が惡い、どちらにせよ之から將々は、海軍に關する知識や海軍を中心とする世界の動きを十分に知つて置かなくてはなるまい▲大海軍國の英國は、流石に世界中に領土が跨がつてゐるだけに主要海軍根據地なるものを地球上に十三も持つてゐる。台灣の近所からいふと、香港を初めとして新嘉坡、印度にはコロンボつもあつてセイロン島のコロンボと同島北岸のツリンコマリ及びボンベー▲濠洲ではシドニーとニュージランドのオークランド、加奈陀ではヴイクトリア島のエスカイモルト大西洋のバーミューダ島のハミルトン、それから南阿喜望峰のサイモンスタウン、地中海ではマルタとジブラルター、それに英本國のポーツマスを加へて一打と一個所になる。印度を取巻む防備の鞏固さにお目を留められたい▲ソ聯の海軍力の三分の一以上が潜水艦である事も注意せねばならぬもの、艦艇數二十四万トン中の八万二千噸が實に潜水艦、日本は兎も角として正に世界一である。

大人氣！講談社の繪本　新しく出た四册

繪本が友だち親は安心
良い繪本は子供にとつて大切な心の糧、長い年月の間に子供をりつぱに育て上げるか、卽ち見る物聞く物がすべてその子供の中に入つてゆく、大切なお子様方に是非講談社の繪本をお與へ下さい。必ずや御安心が出來ませう
お子樣は必ず良くなります
お父さんも、お母さんも安心して、子供の將來を樂しむことが出來ます

講談社の繪本　空中戰畫報
空中戰畫報（軍部監修名畫家執筆）
日支事變におけるわが荒鷲の、忠の勇ましさ、大活躍、大戰術の空中戰大活躍を始め名畫の數々を網羅した、すばらしい大畫報です。（五十錢送料二錢）

講談社の繪本　孝子萬壽姬
孝子萬壽姬（石井朋昌先生文 名畫家畫）
御厨の爲に石牢に入れられた父をたづね、苦心を重ね、遂に御明を晴らし父を助け出す、思はず涙がこぼされる孝子の繪本、此の健氣い人の子供時代のお話です。（五十錢送料二錢）

講談社の繪本　こがね丸
名作童話 こがね丸（本田庄太郎先生畫 八波則吉先生文）
犬の「こがね丸」が苦心に苦心を重ねて父の仇の大虎を討つ、本田庄太郎先生の眞に迫る名畫、八波則吉先生の名筆によつて、新しい息を吹込まれた名作童話です。（五十錢送料二錢）

講談社の繪本　傑作漫畫大會
傑作漫畫大會（一流漫畫家名作そろひ）
大人氣になつてゐる「トラの子虎チャン」や「ナピヤシ寒空氏」を始め、とても面白くて愉しい、知らずしらずの中に面白く人の道を教へる漫畫が澤山のつてゐます（五十錢送料二錢）

お子樣方の將來の爲ゼヒ、この繪本をお與へ下さい
全國の書店にあります
東京小石川（振替東京三九〇）
大日本雄辯會講談社

オゾ一個四季それぞれの役に立ち

御家庭の常備藥にはオゾが一番重寶です

痛い、かゆい
腫れた、切れた
と云ふ時……
何よりもスグ役立つのはオゾです
★
簡便で
しかも
多角的な
藥効こそ
現代人の
望むところでせう

我傷に
火傷に
皮膚病に
毒虫に
かぶれに
歯痛に
靴ずれに
ちぢ疾に
神経痛に
頭痛に
化粧下に

OZO 家庭藥 オゾ

東京・大阪
オゾ本舖 都南莊

けふ海軍記念日

戰歿勇士へ一分間默禱捧ぐ

島都で嚴肅な記念式

東洋永遠の平和確立を目指し全支の空に陸に海に未曾有の大勝利を獲してゐる皇國の戰勝のさなかに海國日本の誇りなる第三十三回海軍記念日を迎へ島都臺北市では二十七日午前十一時半新公園で記念式典に於てその

輝け る記念式典を舉行した、この日、數日來の雨天續きも漸く晴れんとし一抹の雲影の去來する中を朝早くから國防獻金の飛行機が飛び交ひ早くも戰捷氣分漲ふ中を[illegible]の大勝利を完成した我が無敵艦隊の偉容を偲ぶべく[illegible]集ふもの軍部、在鄉軍人會、各官衙、學校、各團體、消防組、各校生徒、各區長、各婦人團體その他各參加團體は實に二万名、各團體は先頭に整列す、斯くて定刻古莊臺灣軍司令官、森岡長官、田中參謀長以下各首腦、福田海軍武官、小濱[illegible]、福田臺北州知事、石井臺北市尹、三好、加藤の諸氏參列官民の

參列 裡に式を舉行、先づ[illegible]の後式[illegible]の吹奏裡に入り厳然たる[illegible]軍艦旗が揭揚されれば一同は眼も眩しい[illegible]に大軍艦旗が[illegible]、次いでブラスバンド[illegible]を仰ぎ見る限り[illegible]地に響けよと許りに大聲を張り揚げて三唱し午後零時五分頃散會裡に閉式した、尚式後小公學校兒童八千名により各校附近で祝賀旗行列を舉行し全部を海軍色一色に塗りつぶした、尚式後[illegible]を放ち式場の上空を輪を描いて快翔し今日の喜びに光を添へた

石井市尹から祝電

軍令部總長宮殿下へ

帝國海軍ノ神速果敢ナル作戰ニ依リ廈門攻略ノ快報ニ接シ國民歡呼ノ裡ニ本日ノ海軍記念日ヲ迎へ祝賀式典ヲ舉行スルニ當リ謹ミテ總長宮殿下ノ御偉績ヲ景仰シ奉リ恭シク祝辭ヲ奉呈ス

右謹上方御執成ヲ乞フ

臺北市尹 石井 龍猪

伏見軍令部總長宮殿下
御附武官宛

米内海相へ

帝國海軍ノ神速果敢ナル行動ニ依リ廈門攻略ノ快報ニ接シ國民歡呼ノ裡ニ本日ノ海軍記念日ヲ迎へ祝賀式典ヲ舉グルニ當リ恭シク祝辭ヲ呈シ閣下ノ御勞苦ヲ拜謝ス

〇〇艦隊司令長官へ

米内海軍大臣宛

臺北市尹 石井 龍猪

帝國海軍ノ神速果敢ナル作戰ニ依リ廈門攻略ノ快報ニ接シ國民歡呼ノ裡ニ本日海軍記念日ヲ迎へ臺北市公園ニ於テ祝賀式典ヲ舉行スルニ當リ閣下竝ニ麾下將士各位ノ赫々タル武勳ニ對シ深甚ナル敬意ト感謝ノ誠意ヲ表シ併テ各位ノ御武運長久ヲ祈リ上グ

臺北市尹 石井 龍猪

〇〇艦隊司令長官
第〇艦隊司令長官 宛
馬公要港部司令官

基隆 【基隆電話】基隆市における海軍記念日の二十七日は前日迄の降雨も名殘なくやみ絕好の快晴全市は國旗と海軍旗に埋まり事變下の記念日であり而も海軍とは關係ある土地柄だけに市民のこの日を祝ふ氣持は他地より比較にならぬ程熱誠溢れるものがある、午前十一時半高砂公園に市官民代表者、鄉軍、消防組、青年團、各學校生徒兒童、各官衙、會社、防衞團、各種婦人團體、一般團體、市民等二万名集合し盛大な記念式典が舉行された、正午には戰役及び事變戰死者追悼並に戰勝祈願の默禱が捧げられ万歲の聲天地に滿つる裡に參列者一同の市内行進が開始され小旗を打振り愛國行進曲軍歌を高唱しつつ軍國日本の意氣を昂へた、夜は公會堂にて[illegible]大佐の講演が行はれ

新竹 【新竹電話】新竹市における海軍記念日の記念行事の一つたるボートレースは廿九日海水浴場にて開催される事になつて居る、尚この日在鄉軍人會では午前十一時より公會堂に於て勅語奉讀式を舉行した

は午前十時より市内小公學校四年以上の旗行列、十一時半より小學校校庭に全市民參集し記念祝典、午後零時十五分より公會堂で官民合同祝賀會、同二時半より女學校講堂にて是枝海軍少佐の軍事講演などあり尚夜は有樂館にて記念日奉祝映畫の夕を催す

初夏の薰風截つて

一萬若人が勢揃ひ

けふ圓山で國防體育大會

事變下に意義[illegible]しは深き海軍記念日を迎へて銃後の護りの強化は強健なる體力と旺盛なる精神力の養成に俟つとして島都各男女中等學校生徒約一万を動員した體協台北支部、州教育協會國防協同主催にかかる本島初めての試みたる國防體育大會は廿七日午前八時五十分より圓山球場に於ていとも盛大に舉行された、この朝雲漸く垂れ流れる陽光に會場の芝生鮮かに映え絕好の體育大會日和、參加各校男子生徒は全部武裝し女子生徒は夏の制服をつけ凛々しく整列、來賓者會長藤田知事ほか島田文教局長、增岡憲兵隊長、長崎、荻原兩大佐、鈴木內務部長等定刻開會の辭につ

いで君ケ代吹奏裡に國旗揭揚、皇居遙拜、皇軍武運長久祈願の默禱あつて藤田會長より訓示をなし參加生徒代表の宣誓あつて分列行進に移り參加男女生徒は勇壯活潑に行進、この頃會場上空を飛機乗[illegible]を翔かして一機また一機としきりに低空飛行す、かくて九時二十五分全員の行進を終り續いて福田海軍大佐の記念日に關する講演あつて十時半過ぎ競技は先づ男子中等學校代表選手の肉彈三勇士の突擊を模した武裝四百米障碍競爭より始められ大會氣分は各校生徒の喚聲に次第に白熱化して行つた

式次第は國旗揭揚、皇居遙拜、皇軍戰捷祈願(默禱)理事長挨拶、大日本帝國万歲、愛國行進歌合唱

寫眞は上から武裝四百米障碍(中)女生徒の分列行進(下)男子中等學校生徒の分列行進

出征軍人遺家族のお子さんを慰安

來月五日北投で開催

台北市出征軍人後援會では出征軍人の子供達に對し心を慰ひ銃後を鞏固するために六月五日(日)北投に於て盛大な出征軍人遺家族「子供の會」を催すことになつた、參加資格は台北市内に居住する出征軍人並に從軍遺家族の兒童にして小公學校尋常科及本科在學の者で後援會に於て汽車賃、その他費用を負擔する、當日は午前八時半台北驛に集合、九時十分臨時列車で台北驛發、午前九時三十七分新北投驛着、十時北投運動場に集合して皇軍戰捷祈願式を舉行する、次いで午前十時半から各學年男女別に行動を起し、五、六年男子組は頂北投方面へハイキング、三、四年男子、五、六年女子組は湧元から北投普光寺方面へハイキング、三、四年女子、一、二年男女組は小競技會を開催、午後二時再び同運動場に集合、人員點呼をして午後二時五十七分台北驛着の豫定である、因みに當日雨天の場合には六月十二日に開催する、また附添の家族の經費は一切本人自弁となつてゐる

皇政會から荒木大將に祝電

皇政會では文相に親任した荒木大將に對し次の祝電を寄せた由

謹で御祝申上げます、併て文部行政の積弊に斧鉞を揮ひ人心を刷新し斷乎自由主義の弊害を一除されんことを御祈致します

臺日ニュース

今夜から上映

徐州入城と廈門占據

五月廿七日夜より市内帝國館、國際館、大世界館、第二芳乃館、タイゲキに於て台灣日日新報發聲ニュース第五十五報上映

一、殘敵を掃蕩廈門島完全占據

一、夥しい戰車の轟音 皇軍徐州に入る

一、[illegible]競馬 訪問 伊國使節團

新任三大臣の横顔

惑星颯爽と登場

"一成"大將新外相に

【東京二十六日發同盟】宇垣外相の出現は多年氏の上に冠せられてゐた政界の惑星といふ呼稱に相應はしいものがある、昭和十二年一月末の政變に組閣の大命を拜しながら[illegible]の妨害に遭ひ淋しく退却した彼が[illegible]宇垣一成氏も支那事變の[illegible]と共に内閣參議となり政局の舞台に大きな光を投げてゐたが今回近衞内閣強化の改造に當つて遂に外務大臣としてせり出して來た、明治元年生れの七十一、岡山縣の一農村に次男坊として生れ、小學校を出て、代用教員をしながら勉強をして小學校の先生では將來は知れたものとばかり、陸

上京し陸軍士官學校に入學し、明治二十四年春[illegible]の成績で鈴木莊六、故白川義則兩大將と共に卒業し勉強が至つて[illegible]のため[illegible]と芳しくない綽名を頂戴しながらも陸大を首席で出ると參謀本部員、ドイツ駐在武官、陸軍省軍事課長參謀本部第一部長、陸軍大學校長第十師團長、教育總部本部長、陸軍次官ととんとん拍子で躍進して大正十三年清浦内閣に陸軍大臣として入閣し、爾來十四年大將となり、その地位は軍内に牢固たるものとなつた、次で加藤高明、若槻兩三内閣に陸相として歷任し、昭和六年には朝鮮總督に親任され同十一年迄在職して朝鮮統治の功績を謳はれ、武人切つての政治家である

り其手腕は既に試驗濟、中將時代に日本一の男になるといふ意味で「一成」と改名したエピソードも猶々たる鬪志を物語つてゐる、その貫禄と決斷の迫力は大きな役割を果すことであらう、趣味は乘馬と碁二十一合、盃二合の酒は精力家宇垣大將のホルモンである

財界の巨星から大藏大臣へ

池田氏は米澤藩家老の子

【東京二十六日發同盟】昭和財界に聳然たる巨星池田成彬氏も遂に内閣參議の椅子より起つて大藏大臣として非常時日本の政局に登場した、慶應三年奧羽米澤藩の家老の子として生れ

明治二十一年慶應義塾を卒業、米國へ留學ハーバード大學に學び銀行業を研究し同二十八年歸朝、時事新報記者となり轉じて三井銀行に入り當時の新進者中上川彦次郎氏に拔擢されて足利支店長を振出に同四十二年三井銀行の組織改革に當つて營業部長を經て常務となつて財界に[illegible]進み更に會長となつて財界に[illegible]、昭和七年三月團琢磨男が兇手に斃れて後三井合名の筆頭理事となつて大三井に君臨した

昭和十一年三井に停年制を布いて自ら隱退、一切の公職を辭して大磯の別邸に隱棲したが金融界の大御所として隱然たる勢力は依然としてものを言ひ林内閣成立後請はれて日銀總裁に出馬、十二年七月まで在任したが病氣で辭職し再び隱棲に就いたが支那事變の勃發で近衞首相の懇請に依り内閣參議となり今日に至つた三井銀行時代に若い行員に敎へて月給は交際費と本を買ふ金だと言つた位の大きな時代の反映で[illegible]と[illegible]嚴なその日常は[illegible]にも有名な事實であるが[illegible]は非常時相の大[illegible]に期待される

時局柄適り役へ

新文相の荒木大將

【東京二十六日發同盟】スマートな八字髭の陸軍大將荒木さんが久しぶりに大臣返り咲いた、昭和六年十二月犬養内閣に陸軍大臣として入閣し[illegible]の切れ味を見せ古くから[illegible]日本を說いて國民精神總動員の總元締めのやうに思はれてゐた荒木さんが今度は愈々文部大臣の椅子に据わるのだから[illegible]選ひではあるが時局柄ぴつたりするし[illegible]も大いにあらうと言ふもの

荒木さんは明治十年生、明治三十一年步兵少尉に任官、日露戰役に從軍ロシア駐在武官、參謀本部第一部員、憲兵司令官、參謀本部第一部長、陸軍大學校長を經て昭和一年中將に昇進、第六師團長、教育總監部本部長を經て大養内閣の陸相を勤め陸相在任中昭和八年十月大將に昇進、昭和[illegible]

競馬開催の日は百雷を打つ

台北競馬は來る二十八、二十九及び來月四、五の四日間開催されるが、開催日は特に當局の許可を得て午前七時に一回だけ百雷一發を打ち揚げその開催を周知徹底させることとなつた、一般に於ては[illegible]を合圖に[illegible]入場されたいと

ペンナ氏アマゾンの邦人植民地を推賞

通商審議會に意見書

【リオ・デ・ジャネイロ二十五日發同盟】二十四日の通商審議會において技術顧問ペンナ氏はアマゾン州パリンチンスの日本人植民地における黃麻栽培成功の實績を紹介しブラジルはこの隠勤勉有能の日本移民により黃麻の栽培増加を圖り年額一千万円の輸入を防遏するに如かずといふ意味の意見書を提出した、ペンナ顧問の提案はブラジル政府が新移民法中でアマゾン開發を約束してゐる折柄三年振りでアマゾンの日本人植民地に福音を齎すものとして歡迎されてゐる

九年一月辭任して軍事參議官となり翌十年荷州事變の勳功に依り男爵を授けられた

昭和十一年四月豫備役に編入されて以來荻ケ谷の自邸に閑日月を樂しんでゐたが昨年參議に列せられ再び政界の表面に浮かび出た、大戰中に從軍武官として前後八年間在外勤務を續け當時の謀略將校の經驗が少しも當らないのに荒木さんの負想だけはちやんと選中して用兵作戰の鬼才と謳はれたもので、今後はサーベルを捨ててその鬼才振りを文政方面に如何に發揮するか日本精神の鼓吹者、國粹主義のチャンピオンとして知られてゐる人だけに大いに期待を持たれてゐる

チンピラ竊盜團

合言葉符號で連絡する惡童

南署員が一齊檢擧

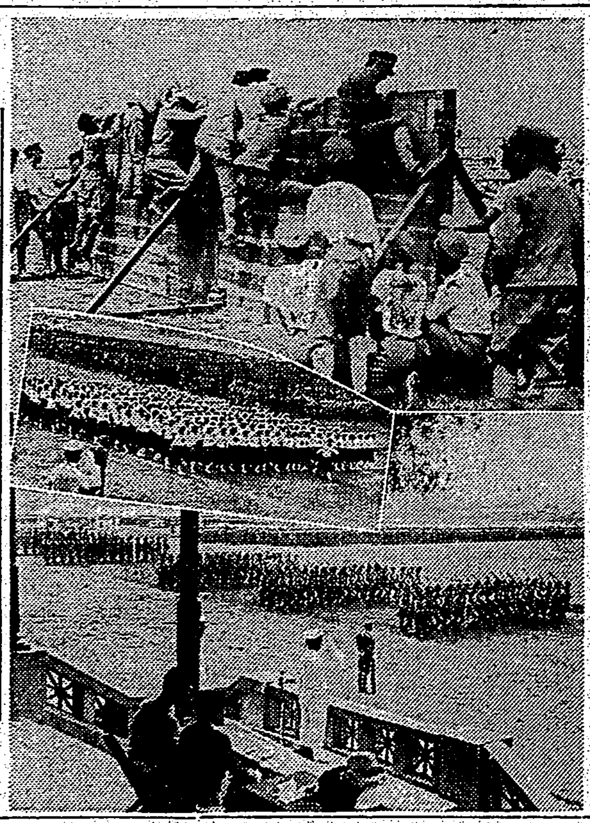

之は兒童の親への警告―最近台北南署で市内小學校數校の兒童からなるチンピラ竊盜團が擧げられ小さな團長の指揮の下に合言葉を以て動く整然たる組織振りは同署係員を[illegible]しめると共に小さき者の將來の爲に心寒へさせてゐる、同團の關係者は現在の所十一名中には本島人生徒も混つてゐるが犯行は昨年二月頃から始まつて本月まで同人等の自白した件數だけで五十一件、被害品は書籍類が最も多く市内の店とあらゆる書店からキング、日の出、富士、少年俱樂部等を主として販賣値を万引しその所數ザット一百冊その他万年筆、時計、玩具、果ては自轉車まで持つ拾つたものあり贓品はその都度古本屋等に賣飛ばして五十錢、一円と小遣錢を稼ぎ子供ながらも飲食店に出入したり映畫見物、買喰ひ等に費消してゐた、犯罪の動機は惡まれぬ環境の故もあるが惡戲な子供心のスリル滿足と好奇心も多分に手傳つてゐる、で同署係員連は小學兒童を持つ親へかういふ思ひ掛けない間違ひのない樣に惡魔相似つた子供への當日頃の注意監督を希望すると共に從來學校當局と家庭警察の連絡緊密化を促進し相携さへて非常時日本の將來を荷ふ兒童を明るく強く正しき道一筋を歩かせようと心から希つてゐる

大嶺峠ハイク日曜決行

本社企畫部主催大嶺峠一金山への徒步十九キロの强行軍ハイクは二十九日決行されるが參加希望者は二十八日正午迄に申込まれたし

生徒募集

臺北市蓬萊町參貳壹番地

公認 東洋自動車講習所

晝間 七月一日 夜間 毎月十日 開始

活動寫眞應用設備 内容全島一

(規則書申込次第送呈)

所長 工學士 島 津 岳 太

今晩の映畫

◆國際館 一時上映
1カルメン狂想曲 午後七時三分
2忠臣藏・發告篇
3東洋平和の道 九時三分

◆新世界館 一時上映
1日本晴甲州街道 午後七時二〇分
2檜山大騷動 八時五分
3死の中を / 映畫化に就いて 九時四〇分
4旅笠道中 九時五分

◆タイゲキ 一時上映
1臺日ニュース 午後七時五〇分
2錢形平次捕物控(後篇) 七時八分
3新しき翼 九時四五分

◆大世界館 一時上映
1特報ニュース五十五報 午後七時二〇分
2ロッパのガラマサどん 七時四〇分
3特報ニュース五十五報 八時四七分
4泣蟲小僧 九時二分

◆第二芳乃館 夜七時半開始
1ベティー 臺日ニュース 七時三〇分
2牡丹くずるる時 七時五五分
3臺日大毎ニュース 九時五分
4さむらひ音頭 九時三〇分

あすの天氣

臺北地方 南西の和風[illegible]雨
北部地方 南西の和風[illegible]雨
東部地方 南の和風晴後曇雨
西部地方 南の和風晴後曇雨
南部地方 南東の和風晴後曇雨

軍艦旗に榮光あれ

(1)新公園祝賀式場に揭揚された軍艦旗 (2)萬歲を叫ぶ古莊軍司令官 (3)[illegible]の福田海軍武官 (4)默禱を捧げる(向つて右から古莊軍司令官、森岡長官、福田臺北州知事、福田海軍大佐) (5)新公園の廣場を埋めた參列者 (6)(7)臺北市内を行進する男女中等學校生徒と小公學校兒童

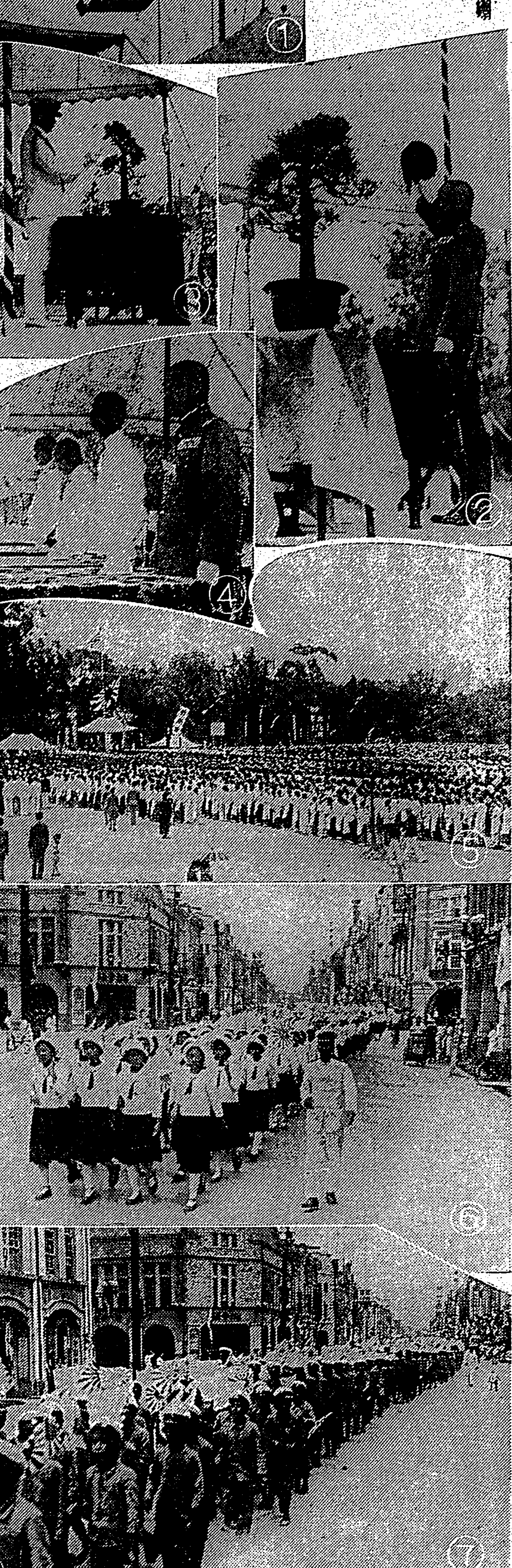

五百萬島民必聽の國策レコード！

臺灣總督 海軍大將 小林躋造閣下述

(原稿々本附 白レーベル盤)

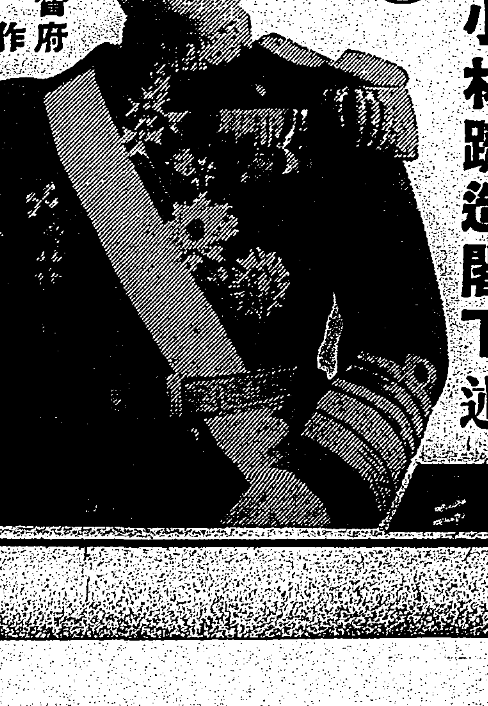

島民に告ぐ レコード番號八〇四〇四

臺灣總督府製作

青年に告ぐ レコード番號八〇四〇五

片面 臺灣青年歌 松平晃 コロムビア男聲合唱團

軍歌 臺灣步兵第一聯隊指定歌 臺灣國防歌 伊藤久男 / 非常時日本の歌 東京音樂學校生徒 レコード番號二九二四〇

時局歌 譽れの軍夫 霧島昇 / 軍夫の妻 渡邊はま子 レコード番號二九七〇四

軍歌 臺灣日日新報社撰定 守れ臺灣 中野忠晴 / 銀翼光る コロムビア合唱團 レコード番號二七九二五

青年歌 臺南州指定 臺南州青年歌 松平晃 / 命がけ 二葉あき子 レコード番號二九七〇三

愛國歌 臺灣防衞の歌 松平晃 / 慰問袋に添えて 二葉あき子 レコード番號二九五九九

軍國新民謠 臺中州指定 皇軍を讃ふる歌 伊藤久男 / 島の總動員 音丸 レコード番號二九六四六

コロムビアレコード

製造發賣元 日本蓄音器商會 株式會社

臺灣コロムビア販賣株式會社

産めよ、殖えよ……
延びよ國力
戰時に於ける出產の重要性（上）

張 文 伴

蔣介石が最後の一戰として約五十万の大軍を集結して死守せんとした徐州も、皇軍猛進の前には一溜りもなく潰滅して了つた。國民政府は最早軍事的に再起は恐らく不可能であらう。かくて津浦線を通じ、北京、南京は結ばれ兩新政權の合併も近く實現の運びに至るであらう。東亞はここに全く新時局を現出される。支那に至つては蔣介石如何に叫ぶとも支那民衆にすら何等の魅力もない撤戰であつて、彼の苦悶も最早最後段階に入つたものと見るべきである。事變勃發以來わづか十ヶ月餘にて聖戰の目的も半ば達せられ、引いては我が邦人の今後の大陸發展も期して俟つべきである。

△

併し此の赫々たる成果の反面に我等は夥多の壯年を喪つた事を忘れてはならぬ。今後の我國は人口の多々益々弁ぜねばならぬ時、この尊い犠牲に對して深く考慮しなければならないと思ふ。

一體戰爭は人口の減少を來たす大いなる原因である。直接戰死に依る減少と、間接に出征者の大多數が人生に於ける授產の最も旺盛なる時代にあることである。從つて出征期間中に於ける授產は停止し、翌年の出產兒の減少を來たすものである。

△

此の事實は世界大戰に於いて見る事が出來る。大戰の結果、獨逸の減少した人口は約五百六十万と推定されるが、その内、戰死者は二百万、戰前の標準より考慮し、一九一五年春より平和回復に至るまで、生るべくして戰爭の結果死亡又は婚姻の延期等により生れざりし人口は約二百六十万と推定される。斯くの如く戰爭の人口減少に及ぼす影響は、戰死數よりも、寧ろ出生兒減少に大なるものがある。この事は亦日露戰後に於ける我國にも同一現象を呈してゐる。我國の出生率は明治の初めより漸次増加の一途を辿つてゐたが、明治三十七、八、九年に至つて急激に減少し戰前の最高出生率を有する明治卅四、五六年に比すれば約二十万人即ち約十四%の減少を來し、恰も明治二十五、六年のそれと同一水準にまで低下するに至り、明治三十七、八、九年と通じ出生兒の減少は恐らく二十万を超過するであらう。之を戰死者約十万に比すれば驚くべき數である。

日露戰役は出征兵九十万足らず其の期間一年八ヶ月にして上述の如きである。而るに今次の戰爭には、出征軍人もそれに數倍し且つ一層長期に亘るとすれば戰爭に因る人口減少の問題は深刻なるものがあるに相違ない。大戰中獨逸に於て次代の人口減少を憂慮して、出征兵中妻帶者は三ヶ月毎に歸鄕せしめる如き策をとつたと言はれる。而も現在獨逸の人口構成を見るに、十九乃至二十二、三歳に著しい缺陷を來してゐる。これ即ち大戰の結果を明かに物語るものである。戰爭は上述の外、人口減少上に重大なる結果を惹き起すものである。即ち戰後必ず興來する不景氣は婚姻件數の減退を惹起し其の結果出產率の低下を來たすものである。人口の消長は程國家の發展に非常に憂慮すべきものはない。

△

近年歐米に於ける出產率の減退の事實は、遂に出生實數の減少となり、總人口の停止にさへならんとしてゐる。白人文明の沒落を說く學者さへある位で、各國人口增加策に腐心してゐる。例へば伊太利に於けるが如きは大家族者に對しては租税及び公課の一部又は全部を免除すると共に、他方職業紛紛に於ても獨身者よりも優先權を與へ又母性と幼兒の保護扶助を目的とする諸立法を發布し、是等の費用の支辨を獨身税の賦課に依つてゐる如きである。

世界に名高い苺の石垣つくり
わが國獨得の栽培法

世界に名高い苺の石垣つくり、これはわが國獨得の新工夫であるが、この由來がおもしろい

◇

靜岡縣久能山の某家で、裏庭に栽培されてあつた平地栽培の苺の走莖が、たまたま附近の石垣に匍ひ上り、枯草の下に成育し、それについた果實が他のものよりも數週間早く成熟し、しかも味が一段と優つてゐたので それから暗示を得て、翌年附近に散在してゐる栗石を利用し、山の斜面に石垣を築いて栽培を試みたところ立派に成熟したのでこれを東京へ初出荷した

◇

その後栽培面積を増大し、或は栗石の代用にコンクリート瓦を考案し、灌水するにも五十尺の深い井戸からポンプで汲み上げ全苺園に傳管で導き、或は硫羽紙は果實が相當に大きくなれば硫酸紙の袋掛を行ふなど、栽培の苦心と努力とは並大抵のものではなかつた

◇

なほ、ここに話のたねとなるのは、收穫に際しては主に、若い娘達を呼び集めるのは若い女の手がしなやかで、柔かく摘るために、苺を傷つけない氣遣ひのためであるといふのも奇妙な事ではないか

◇

苺のいろ〳〵

苺にも種々あるが ビクトリアー種は有名である、形は円形で、甘酸味適宜である、內地では産地は日本歴史に名高い久能山附近である、また頭の羽苺といふのもある、形は德利形で 實にあざやかな紅色を呈してゐる 肉質は軟かい、今述べたビクトリア種と共に、産地は成栽培のため石垣つくり、靜岡縣の清水附近、神奈川縣の茅ヶ崎附近、東京では早生苺など、五月の爽かな風が吹き出せば、三保の苺も出盛つて來る。これは砂地に作る畑苺で、ビクトリアの一種であるが粒は細かく甘味強く光澤に富み、味もよろしい。喰食べる時に砂に御用心

臺日歌壇

安成二郎選

臺北 平野 芳子
雪かとぞまがふばかりに橘の花散りしきぬ夕べの庭に

曾文 王 清枝
松葉杖つきて列車を降りて來し白衣の勇士を整列みて迎ふ

臺北 佐藤茂吾枝
片手もて抜き難きかも雜草の土に張りたる根の強くして
目につかぬほどに小さくつつましく草の蕾のつきてありけり
やはらかに新芽のび立ち我が家の庭のおもむき春めきにけり

臺北 隆 美
ドラの音は悲しかりけりたらちねの母としばしの別れを告ぐる

北斗 有馬たま子
いただゆしダリヤの花の思ひ出が嬉しく殘る去年の日記に
子の試驗近づきて來ぬこの頃のなにとはなくにおちつかぬかも

樹林 李氏添雲
久々に師の君のもと訪づれて樂しき一日送りけるかな
なつかしき我が師の君はいとし兒のやさしき母になり給ひけり
師の君のいつもかはらぬやさしさに我の心は強まりにけり

汐止 尾崎 緑秋
よろこびは僅かの錢を貯へて常に望みし本を買ひしとき
なつかしき故鄕にかへる思ひあり久しぶりにて汽車に乘りしに
春の日の庭にもたれ思ふこと今との昔みづからのこと

臺北 竹下 三男
うす寒き日曜の午後一人ゐて見る青空を飛行機のゆく
小雨降る夕の庭に下り立てば空暗にきこゆプロペラの音

連載漫畫 若樣センチャン (88)　川原久仁於

ゴロゴロト、カンパンノウヘヲ、コロガツタ、センチヤント、モクサンハ、ウミノナカヘ、ザブーン。アハレ、ウミノモクヅカト オモツタカ、ウンヨク、イスノ オカゲデ、ナミマニ ポツカリ

ソノトキ、ドカーントイフ、モノスゴイ、バクダンノオトニ ツヒニ、シナキセンハ、ブクブクト、チンボツシカケタ。ソラヲミアゲルト、ヒカウキハ、ゴヨウハ スンダ、トバカリ、カヘツテユク

なぜ 脳溢血で倒れるか

なぜならば ふる血が血行を妨げ硬化した動脈を破るから

昔から「血行の不順は萬病の因」との古諺もある位、私共が常に求めてやまぬ、健康の增進とは、絶えまなく全身を流れてゐる血液に依つて左右されると迄極言出來るのであります。此の大切な血液が一たび「ふる血」のため濁り血行が妨げられたらどうなるか。それこそ動脈の硬化から血管は破裂し、恐る可き腦溢血で倒れるか、輕くても半身不隨は免れないのであります。

頭にふる血

腦溢血の前兆には

頭はボンヤリのぼせ、めまひ
耳鳴りや肩凝りに惱み
血壓が必ず高い

ではどんな方が腦溢血に罹り易いかと申しますと、別に是と云ふ原因もないのに頭がボンヤリして頭にのぼせ、めまひや耳鳴り、肩凝りなどに惱む方等が用心すべきでありますが、そうゆう方が血壓をお計りになると常態より高いのが普通です。處で病根を除きもせず無理な血壓降下を計ると、たとへ一時は快方に向つても再發するのは當然でありませう。それには先づ原因を除き、血行を良くする事が何により肝要と存じます。

高血壓が快方へ 頭重、耳鳴りが薄らぎ
布施市荒本（大工職）鈴木淳一

（前略）其の役每日かゝさず服用致して居りました處が、とても氣かつた頭重が薄らぎ、あまつさへ耳鳴りも樂になりましたので、これは非常に良いと又近所の薬局に走り、續けて服用しました。今日では大分體の調子が良くなり、血壓も下り、此の分なら腦溢血にはならずに濟んだかと喜んで居ります。現在では意識の通り元氣になり永らくの病床からはなれる事が出來、これもひとへにフルチ錠のお蔭と喜びに溢れて居ります。

病毒酒毒の ふる血が取れゝば
血壓は下り腦溢血を防いで
頭もハッキリ丈夫になる

恐らば前記の原因は何か、即ち「自然と病氣のない者はない」と申される程に病毒に感染して治癒はしたが、未だ幾分其の毒の殘つて居る方や、自覺症狀のない爲に感染を氣付かない方、或は親からの遺傳毒による方などですが、いづれも體內深く潜在して居る間に日頃嗜む酒、煙草の毒や其の他の原因などから自然と血液が濁り血行を妨げ、古方醫學の「ふる血」となつてゐるからであります。

此の「ふる血」を排泄するのに從來は瀉や吸角による瀉血法とか瀉血療と稱する腸下瀉等で治療して參りましたが、幾分の難作用がある爲を顧慮した、當研究所では現代醫藥學的立場による古方醫學の再檢討に依り、腸外へ排泄して血行を整へますから、血壓は自と常態迄下り、お悩みの症狀を頗る快癒に導くばかりでなく、腦溢血や半身不隨の豫症をも未然に防ぐ新療法の創見に成功いたしました。お悩める方は是非一度御實驗あれ

頭がハッキリ、安眠も出來
血壓下り腦溢血を免る
長野縣上伊那郡伊那町（農業員）仲澤光郎

（前略）私は永年高血壓で惱み頭重やのぼせ、めまひに加へ便秘に惱まされ、その爲か不眠症となり困却いたし、色々の療法せしも效なく、遊々來た友人よりフルチ錠の良い事を聞き、早速求め、少し續けて服用しましたが、頭がハッキリしてきて、肩凝りや不眠も治り、最近醫師の診察では血壓も常態近く迄下つたとの事です。先づは右御禮まで

前東京吉原病院勤務 小屋眞明先生創製
排毒と血順に フルチ錠
（全國有名藥店にあり）

古醫學から再檢討 病毒排除 血液循環とふる血療法 無代進呈

◆こんな症狀の方は是非一讀あれ
申込所 古醫學研究所 東京市京橋區西八丁堀二の四 振替口座東京六五三〇八番

銃後の女性へ！

ホルモン應用の 健康化粧を！

非常時です！一層身体を健康にして銃後の護りをかたく致しませう。お化粧も簡単に早く出來て、キリリとして美しく、しかも皮膚の健康を増進する「健康化粧」をおすゝめ致します。

いくら非常時でも、お顔ならす化粧は、大和なでしこの身だしなみとして床しい限りです。たつた一分間で上品な次ぎの健康化粧をなさいませ！出來て、しかもホルモンの作用で皮膚そのものを美しく健康にします。出征兵士のお見送りに、日常の身嗜みに、ご外出にお忘れなく。……順序はつぎの通り至つて簡單です
（クラブ・ビュティ・ハウス發表）

先づ、ホルモン化粧水のクラブ乳液を脱脂綿にひたしてお顔や襟を拭きます。汚れや脂がすつかりとれると共に、獨特の收斂作用で毛孔や汗孔をひきしめますからお化粧崩れを防ぎます

次に、クラブ美身クリーム（綜合ホルモン配合）をお顔へよくのばします。驚くほど白粉のツキをよくし、お化粧を永持ちさせると共に、お肌に豊富な榮養を與へ若く美しく致します。

その上に、色と香りの姿勢らしいクラブはき白粉（綜合ホルモン配合・十二色）をパフで輕くおさへるようにして、頬の下から上へつけます。

最後に、クラブほゝ紅、まゆ墨、口紅で仕上げを致しますと普通から美しくなつて、しかも一日崩れない美しい御化粧が出來ます。

ミツワ石鹸

誇れ！日本産業の珠玉を

最高國產品の眞價が！

使用感の爽快さに……
無比の整肌作用に……
經濟的の合理性に……
群を抜いて輝くミツワ！

よくない石鹸
早わかり

●石のやうにコチ〳〵で擦るとシブ〳〵泡の出るもの。
●むやみに柔かくて、直ぐグヅ〳〵と溶けくづれるもの。
●泡が大きく力がなくて生臭いにほひのするもの。
●洗ひ流す時ぬらついて後に石鹸分を殘すもの。
●後肌がカサ〳〵になり濕ひをもたぬもの。

本舖 東京・兩國 ○ 丸見屋商店

江戸桃花陣 (37)

海音寺潮五郎作
富永謙太郎畫

小梅の寮（九）

おりんは媚びるやうに美しく笑つた。

「よく話して下さつたわねえ、嬉しいわ。実のところ、あたしやアさつき旦那が妙にかくし立てしていらつしやるやうなので、むかむかしてゐましたのさ。旦那の御機嫌はあたしの御機嫌ですもの。よござんすとも。あたしも一生懸命働きますわ。明日にも、あの屋敷に行つて、また來させる約束をして來ようぢやございませんか」

「さうしてくれるか」

「しますとも、どんなことでもしますわ」

「有難い」

羽佐屋は手を合はせて拝まんばかりだつた。

「さあ、これで話はきまりました。その話はうちきりにして、今夜は水入らずで飲みませうよ」

二人は上機嫌で、改めて飲みはじめたが、少し立つと、ほろりと眼のふちを赤くしたおりんが、また羽之介の話をしはじめた。

「さつき、あの方、なぜあんなに腹を立てたんでせう」

「なぜつて、それは勿論、本多文七のやつがくだらんことを……」

「くだらんことでせうか。あたしア大事なことだと思ふわ」

「何だつて」

「だつて、さうでせう……」

酒気をのせて花びらのやうに美しい瞼を上げてぽつちりとまたたかすと、羽佐屋もはつとしたやうな顔をした。

「……はらむ」

「なるほど」

「どこの誰か、その女の素性と名前を先づ調べなければならないことよ」

「……」

「蛇の道は蛇の道。あたしア、本多さんの話は本當だと思つたわ。あの人、きつとその女の人にぞつこんまゐつてゐるのよ。それも、つい近頃から――さうね、ひよつとすると、ここへ來かけるあたりにその女を見たのかも知れない。さうですとも、さうに違ひない。きつとさうよ。どこの誰だか、それを知りたいわねえ。知らなくちや話すよ。それを聞き上げて、そこから手繰つて行けば、きつとうまく行くわ。きつと行くわ。知りたいわねえ。あれほどの男を夢中に迷はせる女つて、どんな女でせう」

言つてゐるうちに、おりんの様子は妙に熱心になつて來た。眼がきらめいて、頬が燃えて、憑かれたもののやうに早口になつて來たのである。

「わかる。本多に聞けば、すぐわかる」

羽佐屋も熱心に言つたが、もうその時、おりんはいつもの表情にかへつて、妙に投げやりな調子で

「さうね。本多さんは知つてゐるでせうね――おや、もうしないはずの話が、いつの間にかむしかへしになつてゐるわ。ほほほほほ、さあさあ、飲みませうよ」

しばらくの後、二人は臥室に入つた。

羽佐屋は泥醉して、すぐ大きないびきをかいて寝入つたが、その頃になつて、おりんはぱつちりと眼を開いた。そして、細めた絹行燈の薄暗い光の中では一層深く一層黒々と見える美しい眼を暗い天井に向けてつぶやいた。

「きれいな男だわ。その上、お金持」

そして、その時、口をむにやむにややつて寝返りを打つた羽佐屋を見て、さげすむやうにつめたく笑つた。

汽車旅行心得草

今は汽車旅行者の多い時です。判り切つたことのやうですが、念のために、汽車旅行の御注意を申上げませう。★

座席 列車の中央部辺りが最も安全箇所としてあります。震動も少く具合のいい場所です。更に車輌の中央部を選び、酔ひ易い人は、進行して行く方向に向つて腰かけ、近景を見ないやうにし、遠くの山々を眺める程度にするのがよろしい。

車酔ひ 汽車に乗るとすぐに酔ふ人があります。空気の流通のよくないことも其の一原因となりますから、他の乗客に迷惑にならぬ程度に窓を細目に開けるのもいいでせう。俗に梅干をお臍の上に貼つておくと酔はないといふ人もありますが、乾鳥賊、つまりスルメを噛んでゐるといいといふのは確かのやうです。空腹、満腹、前夜の睡眠不足は殊にいけません。乗車前ほどよい時間を見計ひ、いくらか消化しやすい食事を摂つておきます。

停車時間 急行列車は停車時間が非常に短かいのに、気分が悪いからとか、何か名物を買はうとかいつて歩廊に降りる人がありますが、これは油断がなりません。発車のベルが鳴つて動き出した時、現在の大型客車や機関車の動輪（駅中の一番大きな車輪）は直径が六呎近くもありますから一廻りすれば十八呎走る勘定、もしも、機関車が歩廊の柱を二本乃至三本も通んだ頃には相当な速力になつてゐますから、飛び乗りなどは思ひも寄らぬこと、一瞬のために一生を失ふことになります。

赤帽 赤帽に物をたのむ時には、腕につけた番號札をよく見ておかないと混雑中に見失ひ困ることがありますなほ、小銭を用意しておかないと不便を感じます。

通信 車中から通信を出す必要がある時には、郵便物に料金を添へて車掌に頼めばよろしい。この場合、切手がなければ、料金の釣銭の要らぬやう小銭の用意が要ります。

連結臺 食堂車の出入のために、連結台を往來しますが、左右の支柱につかまり、足もとに御用心、新しい靴やフエルト草履などうつかりすべらせて、大騒動を惹き起す場合があります。殊に御主人がお酒でも召上つた際には、くれぐれも御注意を……

宿屋 不案内の土地で宿屋に泊る時には、まづ、駅長に相談するのが安全策の一です。もしも、大駅でジヤパン・ツーリスト・ビユーローの出張所があるところならば、そこの案内係に尋ねるのが一番です。

宿泊 ツーリストの指定旅館で、サービス料はすべて勘定総額の一割とを実行してゐる宿屋ならば世話がなくてよろしい。しかし、さうとばかりはいへないので、これが旅行者の悩みのたね、近頃茶代拝辞と書いた札を出しておく旅館が殖えて來ましたから、御婦人ばかりの旅ならば、かうした旅館を選ぶのがいいでせう。但し、女中には別にサービス料が要ります。例へば二円の宿料で一割二十銭ですが、今日二十銭ではどうもといふのでギザギザ一枚、それも木綿着の小娘ならばそれでも上等でせうが、銘仙を着た本當の旅館女中ならば一円といふところでせう。ある旅行者が、座敷の様子と女中の服装の塩梅具合に依つてチツプの多寡を定めるといつたのは、参考になることとおもひます。

道伴れ 旅に道づれといひますが、長い道中になると、いろいろの人に知合ひになるものです。他人を見たら泥棒とおもへ式で警戒厳重に過ぎれば、時に依り「あの人であつたかそれならばあの時に知合つておけばよかつた」と後から悔やむ場合もあります。また、一方御婦人の旅などは、ぼんやりしてゐると、ひどい目に遭ふ場合が決して少くありませんから油断はなりません。殊に女学生方は滅多に住所を教へたりすることは遠慮しなければなりません。

公衆道徳 空瓶、空箱の類は飛び出さぬやうに腰掛の下に入れておくこと、窓から放つたりすると、他人に大怪我をさせたりしますからこれまた御用心のこと

海外小話

世界一健康な種族

米国博物館のウイリアム・ホールデン博士は、過去七ケ月に亙り南米英領ギニア及びブラジル、アマゾン河上流地方の探険を終へて、最近ニユーヨークに帰還したが、博士が齎した数々の土産のうち、先づ世界一健康な種族と思はれる土族の発見が報ぜられた、この種族はアマゾン河の上流地方に住むウエイ・ウエイ・インデアン族だが、この土族は未だ文明社會につきものの癌、高血壓、心臓病等の文化病を全然知らないもの如く百歳以上の長齢を保つ者はこの種族の間では全く普通のこととなつてゐるといふ、但し若しこれ等の種族に一旦文明病が入り込んだ場合は実に恐るべき勢を以て蔓延するだらうと豫想され、博士の談によれば我々の所謂普通の感冒でも此の全種族を根絶させる程の猛威を揮ふだらうとのことである。

ドイツの「減食メニユー」

食料問題に苦心を拂つてゐるドイツ政府は国民に對し緊密な協力を要求してゐるが、最近厚務局長ローゼブロツク博士は次の様な「減食メニユー」を發表した

一、今後揚物して脂肪消費量を二十乃至二十五パーセント節約すべし

一、肉類中殊に豚肉の消費量を減らすべし

一、白パン及び半白パンを節食し黒パンをもつと愛用すべし

一、蛋白分の不足は、ミルクを多く飲むことに依つて補ふべし

一、馬鈴薯及び馬鈴薯粉を更に多く食ふべし

一、魚類、蔬菜類は供給豊富なる故、豊富に用ふること

カナ文字ニユース

△近衛首相ハ 内閣ヲモツト ツヨクスルタメ 一部 カイザウスルコトトナリ 二十六日夜 新大臣ノ 親任式ガ 行ハセラレマシタ、宇垣大將ハ外務大臣、池田成彬氏ガ大藏大臣兼商工大臣、荒木大將ガ文部大臣、木戸侯爵ハ專任厚生大臣トナリ廣田、賀屋吉野ノ三氏ハ ヤメマシタ

△二十七日ハ 支那事變中ニ ムカヘル 初メテノ 海軍記念日デ 臺北ヲハジメ 全島各地デ 記念式ヤ 祝賀會ナド イロイロノ催シガアリマシタ ガ 臺北州デハ トクニコノ日 中等學校生徒ノ國防體育大會ヲヒラキマシタ

テンプル嬢の休暇

無邪気な可愛らしい演技で満天下のファンをうならせてゐる天才小役のシャーレイ・テンプル嬢は、その人気から云つても給料の取高から云つても断然大スターをも壓倒してゐるが、数多の撮影で疲れた身體を休める為、この六月休暇をとることになつた、所がこの休暇中をねらつて方々の劇場や放送會社がテンプルひつぱり合ひに猛運動を試みてゐるが、その出演料も既く匁れ合計四十万弗にも及んでゐる、然しお母さんのゲルトルド・テンプル夫人は、この申込を斥けてシャーリイ日頃の労を犒ふため一家揃つて米大陸横断の自動車旅行に上ることに決め、休暇の間はシャーリイ嬢に一切舞台の苦労から逃れかつた楽しい生活を過させようと目論んでゐる、そのためこの漫遊ドライヴも華かな場所は努めて避け、貧窮病院や幼稚園などを訪れて哀な小兒の世界をのぞかせようと云ふ趣向だが、早テンプルの旅行日取りが定まると地方の都市ではシャーレイ嬢の歓迎の大々的計畫を立ててをり、その盛大振りはルーズベルト大統領歓迎の時以上になるだらうと豫想されてゐる。この漫遊旅行の一行は両親のジョージ・テンプル夫妻兄さんのジョージ、家庭教師のフランシス・クラント女史及び女中と運転手の水入らずで、最早シャーレイ嬢は旅行を前にして嬉しさの余り、スクリーンでは見られない様な御機嫌振りを示してゐる。

[illegible]

選者 魏清德

登鵝鑾山 高文淵
宛然双鯉列峰頭。乗興登臨眺望少留。千戸閭閻春日靄。風帆大海晩雲浮。極目火燒島影紅。[illegible]

詩境清風 慶余樓
讀紅樓夢書後感 莊紀三人
故劍詠之 陳炳槐
翠玉
太元山下邂逅時。携到人間問異奇。入世逐飄還逐浪。[illegible]
碧玉
仙姑何幸遇凡夫。[illegible]

淸和
句調神秀、落々大方、如讀古人之作、嗚聞文士、喜攻紅學、於文學上頗有發明。余嘗謝紅樓夢佳處、在於描寫民族之墮落、著家之盛衰、足資警省、方今世界忘私、急知集中人物、生存於嫉生存競爭自殺、國際忘家、公爵生夢死生涯、最終無謂、若夫於淸淮之秘密、有所隱卅、卽人倫名詩論、筮不復言

タイムス紙三十六頁となる

ロンドン・タイムス紙は創立以来百五十二年といふ古い歴史を持つてゐるが、去る四月二十七日附の同紙は従来の記録二十二頁を破つて三十六頁といふタイムス紙始つて以来の大頁を断行した、これは最近廣告が激増したのに加へて、四月二十六日には英國下院に於ける豫算演説があり、これを掲載したためである、廣告頁の激増は益々甚しく、この日のタイムス紙の廣告頁は十四頁に達し、その中四頁半は土地賣却廣告であつたが會計年度の終りに近づくにつれこの種の廣告は毎年増加する傾向にあつたものである

編隊飛行指揮官決る

來る七月下旬サンディエゴ海軍根據地からハワイ真珠灣の海軍根據地に向けて行はれる米國海軍飛行艇十二機の編隊飛行には、往年「海の三鷹」と呼ばれた米国海軍航空隊の有名なパイロット、ストール大尉が指揮官に任命された同大尉は目下新機のテスト及び乗組員の訓練に當つてゐるが、七月下旬の編隊飛行の同大尉の指揮振りには、全米国の新たな興味がかけられてゐる「海の三鷹」のトリオはD・トムソン大尉、W・デーヴイス及びストール大尉の三人で、トムソン大尉は海軍を退き民間航空輸送會社の重役に納つており、デーヴイス大尉はペンサコラ海軍根據地に勤務してゐる昔時このトリオが三機の翼を絲で繋いで急降直下のダイヴイング、編隊円周飛行などで絲をもつれさせなかつたことは全米の驚異の的となつたものである

雑誌紹介

▲主婦之友（六月號） 靖國神社に合祀された部隊長夫人の感涙座談會、凱旋した白衣の天使の感激座談會、吉岡彌生女史の一問一答、モルガンお雪さんと雙葉山を囲んで立浪親方の家庭座談會、金剛杉とエンタツの笑顔合戦等をはじめとし、妻として母としての近衛首相夫人（細川護子）二つの夫婦問題（菊池寛）義道の神と言はれる名人の人知れぬ苦心秘話（尾上菊五郎、今井慶松、本因坊秀哉その他）久米正雄、久米正雄、獅子文六、片岡鐵兵、小島政二郎、武者小路實篤其他の一流作家の小説を満載、附録として「同買物 大型婦人子供服の作方」「夏の流行紙」「鯨、米、曲尺とインチ對照新案尺」其他がある（〇・七〇）東京・神田・駿河臺一ノ六主婦之友社）

メガホン

▲国際號二十六時自轉車北九二九號盗まれました心當りの方は御知らせ下さい（電三二一〇番）▲城西分會役員殿、會費を半年も一年も纏めて納めるのは辛いです。時節柄多忙の事と思ひますが會費の整理は毎月にして下さい（會之會員）▲旬間氏よ、御返事を待つてゐます早く御會ひ致します（理髪店の友人）▲尾崎さん私達蓬萊の会のクラス會を早くしませう（一クラスメート）▲去る十五日午後一時基隆發送列車で子供が乗車券を紛失したのに料金を御支拂下された女學生様、御住所氏名を御知らせ下さい（若竹町一ノ五山本）▲高校學寮食堂の窓から道路を通る女をからかふ學生があるので高校生全部が誤解を受けはされますもつと慎んで下さい（通る高校生）▲來る二十九日の科學ハイクに指導の林家庭園を見たいのですがそれでも參會出来ますか（お尋ね生）▲邱高鎭博士の祝賀會参加者は下奎府町陳東郎方へ申込んで下さい、期日は追つて通知します（電話六二一五八番）

商況（廿七日）

臺灣正米市場前場

	當	中	先
一期蓬萊米	二、二七 一単	二、二六 四単	二、二五 二単

中場

	當	中	先
一期蓬萊米	二、二三 五単	二、二五	二、二五 二単

臺米公定相場

島出米一期蓬萊米	一、三六	二、二七 五単	二、二七 六六単

基隆在庫米

一期蓬萊米	二十七日朝現在 四八三二袋
二期蓬萊白米	三五七六
二期丸糯白米	一、〇五八
合計	一九、五六四（一〇〇）

高雄在庫米

一期蓬萊米	二十七日朝現在 一〇、八六一袋
二期蓬萊米	一、二八〇
二期丸糯米	八〇二
二期在來米	二、一〇六
糯米	一、三三三

大阪期米前場

	當限	中限	先限
寄	三五、一五	三五、〇五	三五、一四
二	一四	〇四	〇九
三	一二	〇三	一〇
四	一〇	〇一	〇六
五	〇四	九九	〇六
六	〇七	九九	〇四
七	〇六	五、〇〇	〇三
八	〇七	九九	〇四
九	〇九	九九	〇二
十	〇七	四、九八	四、九九

東京期米前場

	當限	中限	先限
寄	三四、九〇	三五、一七	三五、三〇
引	八六	〇九	二五
高	九〇	一七	三〇
安	八六	〇九	二五

神戸期米前場

	當限	中限	先限
寄	三三、九三	三三、八三	三三、九七
引	八三	七八	八三
高	九四	八四	九七
安	八三	七八	八三

東京銘柄前場

	當	中	先
一期蓬萊米	三三、[illegible]		
寄不申			

東京銀行實株

日銀	五五一、〇	同
正金	一九六、二	新 三九〇、〇
鮮銀	八五、三	同 新 六三、九
臺銀	八七、一	同 新 二三、〇
興銀	八九、二	同 新 二五、一

東京國債前場

	寄	引
甲號五分利	一〇三、三	一〇三、三〇
第二五分利	一〇三、三	一〇三、三〇
第一四分利	一〇二、四	一〇二、四〇
米貨六分利	三六五、〇〇	
同 五分利	三三六〇、〇〇	
佛貨四分	三三一、〇〇円	

東京短期前場

	寄	引	高	安
東新	一五一八	四九六	五二一	四八七
大新	八三五	二八	三五	二一
短新	二五〇五	四七八	五〇五	四七五
香人新	一一三七	一七		
東レ新	九一三	〇三	一五	〇三
日魯	六一八	二四		
日産	一	一〇九五		
同新	九六一	五二	六一	五二
郵船	六八一	七二	八一	七二
同新	五一三	〇八		
日石	七九五	九五	九五	九五
石油	一	五八	六五	五七
日立	一〇五四	四五		
日産	八〇九	〇一	〇九	〇一
同工	七一七	一五	二〇	一五
鐘紡	一〇三〇	二七		
電氣	五四一	四一	四三	四一
東電	一	三三		
日電	五七三	七二		
鐵道	七七九	七九		
昭肥	七五七	五四		
日産新	七六四	五三		
日曹	三八六	八四	六五	三二
麥酒				

東短取組喰合

新東	三三八、一〇〇株 賣方四四店 買方五一店
商船	八二、六二〇株 賣方三三店 買方五九店

東短兩建控除

新東	一二三、一七〇株

大阪短期前場

	寄	引	高	安
商船	六一九	一七	一九	一七
郵船	六八二	七九		
日魯	六二三	二一		
水産新	四二九	二七	二四	一九
日石	七六四	六二		
日立	一〇三〇	四七		
鐘紡	一〇二八	一	五〇	四三
満鐵	八〇五	〇二	二八	二八
倉紡新	五八八	八〇	〇七	〇二
倉紡	七六三	二三	八八	七九
香人新	一三九	二三		
寄人	一三三一	一五	三一	一五

大阪長期前場

	寄	引	高	安
東新	一五一円五〇	一八四九一		
宇治電	三九八	九七		
東電	五四一	三七		
大同	三九〇	一		
日糖	九五四	五四	五四	四四
鐘紡	八三五	三四		
東工業	七一七	一四	五三	三四
日曹	七五四	五三		
電燈	五九七	一		
日産	九一八	一四	九七	九七
満鐵	八四四	〇	四四	四〇
東レ	二五〇二	四八二	五〇四	四六八
日石	一七二二	一〇	二二	一〇
鐘紡新	一〇九八	九五	九八	九五
日産	八五三	四四	五三	四四
大阪新	八四〇	三〇	四〇	二六

	寄	引
大新	八四八	八四六
大東新	八三八	八三三
鐘紡新	一五二	五〇九
帝人新	二四四	三〇三
同新	一三六	二
満洲新	一一九	
同新	八一四	八一二
商船新	六四五	六四五
郵船新	六一一	五五
同新	二七七	七五
日魯新	六八三	六一
日石新	五一六	七一
東レ新	一〇八	一〇七九
日石	九〇二	〇〇
日新	六五〇	六五〇

大阪砂糖現物

三盆（OBB）	一〇円三〇錢
分蜜（M・S）	一九円七五錢
精糖（斑）	一三円〇五錢
同（H）	一三円〇五錢
同	一三円五〇錢
耕地白糖（A双）	一三円五〇錢
黒糖	一四円四〇錢

大阪砂糖清算前場

	寄	引
五限	一三、六六	一三、六一
六限	六四	七六
七限	八一	七五
八限	九二	八六
九限	一三、〇〇	九六
十限	二一	〇七

大阪綿絲前場

	寄	引
五限	二二、六六	二二、六一
六限	八一	七六
七限	九二	八五
八限	三、〇〇	九六
九限	一一	三、〇七
十限	二一	一七

大阪棉花前場

	寄	引
六月限	四九、七五	—
七月限	五〇、〇〇	五〇、〇〇
八月限	五〇、二五	五〇、二五
九月限	五二、四五	五二、四〇
十月限	五二、九五	五二、九五
十一月限	五三、二五	五三、二五

大阪人絹前場

	寄	引
五月限	二一二、五〇	二一二、五〇
六月限	二〇六、四〇	二〇六、五〇
七月限	一九九、五〇	一九九、七〇
八月限	一九九、五〇	一九九、五〇
九月限	二〇〇、五〇	二〇〇、五〇
十月限	二〇〇、五〇	二〇〇、五〇
十一月限	二〇〇、五〇	二〇〇、七〇

横濱生絲前場

	寄	引
五月限	八五〇	八三〇
六月限	八六三	八四〇
七月限	八六四	八五五
八月限	八七九	八六〇
九月限	八八五	八七〇

神戸豆粕前場

	寄	引
五月限	六八〇、〇〇	六七九、〇〇
六月限	六八六、〇〇	六八六、〇〇
七月限	七〇六、〇〇	七〇〇、〇〇
八月限	七〇〇、〇〇	七〇三、〇〇
九月限	七〇四、〇〇	七〇一、〇〇
十月限	七〇五、〇〇	七〇四、〇〇

神戸對外爲替前場

	寄	引
五月限	五、〇四	五、〇五
六月限	〇四	〇五
七月限	一六	一五
對米期近 二八弗一六分一三	同先物 三二分一三買	三二分一七買
對英期近 二八弗四分三買	三二分二五買	

外國金塊相場

倫敦現物	一四〇志〇九片
紐育現物	三五弗
一志〇二片買	〇二片六四分一買
同先物	〇二片六四分一

外國銀塊相場

倫敦現物	一八片一六分一三
同先物	一八片二分一
孟買現物	四九留比八分五
紐育現物	四二仙四分三

外國爲替相場

紐育對クロス	四弗九四仙八分七
紐育對英	二八弗八三仙
紐育對佛	二三弗八七仙
英國對日	一志〇二片

紐育株式

スチール株	四〇弗四分一
アナコンダ株	二一弗八分一
工業株三十種平均	一〇八弗一
鐵道株二十種平均	二〇弗三三

外國棉花相場

米棉（先物八仙〇八）	印棉（平均七十四仙）

ナショナル生絲

當限	一弗五二仙二分一
先限	一弗四六仙二分一

シカゴ小麥

五月限	七一仙四分三
同高値	七四仙八分一
同安値	七〇仙八分七
七月限	七二仙四分三
九月限	七四仙

玖馬砂糖

實物	一仙四分三

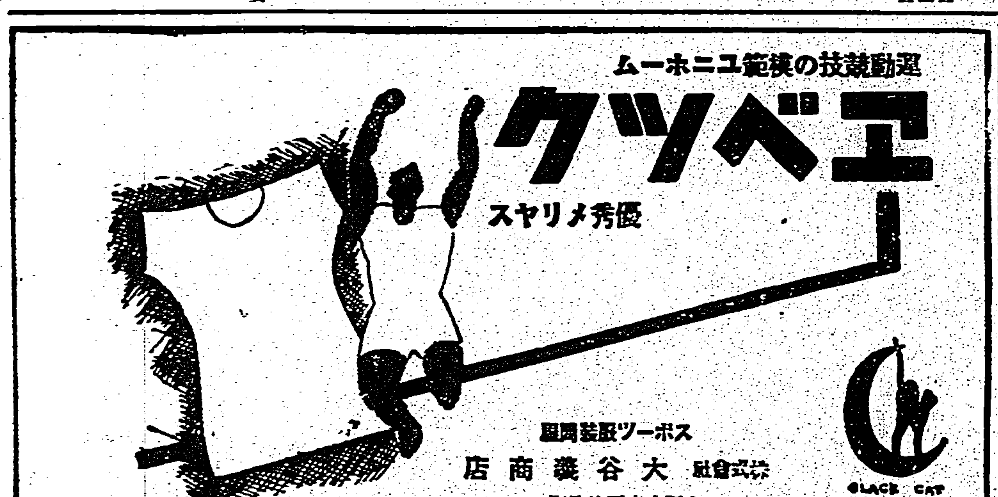

日邦炭鑛株式會社株分譲

時局最適の好投資株
日邦炭鑛推奨
資本金 壹百萬圓
本社 東京市京橋區木挽町三ノ三明日様ビル
今期決算期ニ五分配當確實
分譲株數 壹萬株
金四円参拾錢
大阪市東區今橋二丁目 堀田證券株式會社
大阪市東區北濱二丁目 青木商店
名古屋市中區 名古屋第一商事株式會社

臺日案内
書籍 北支讀本
内地土産 木瓜 臺北本町二 矢野商店
樂器 中古樂器蓄音器 修理賣買
時計眼鏡 時計修繕 天土 メガネ専門 日光堂
料理屋 料理仕出し 辨金本家
金融 電話商品券 電話土地建物 小口金融 金融
藥種商 喘息にワンカ
雜件 ハキル 窓掛卓子掛 村井商行

組立式の文化卓子椅子 日本茶器
祝旗と國旗 臺北本町二 同五〇六

南京虫退治 マイツヅ芳香油 便所の臭み止

ホアール タレモセノ

武田發賣品
淋疾
急性・慢性淋疾
淋疾性副睾丸炎、淋疾性膀胱炎
淋疾性關節炎、急・慢性腎盂炎
細菌性腸疾患、膽囊炎等に
イスラビン 糖衣錠
本剤の内服による病原菌及び体外排泄は注射療法に比し緩慢なるが故にその作用は持續的なるを特長とす。然かも静脈内注射に於けるさ略同様なる効果を奏するが故に注射療法不適の場合特に賞用せらる。
【用量】一回二―三錠を一日三回毎食直後服用
發賣元 武田長兵衛商店
東京代理店 小西新兵衛商店

●頭痛にはやつぱりノーシンが一番だ●

日日ハイキングコース（近郊北）一冊金一圓 發賣所 臺日商事課

臺灣日日新報
本日夕刊共十二頁
編輯兼發行印刷人 佐々木
發行所 臺灣日日新報社 臺北市榮町四丁目

社説 現内閣の改造とその目標 目的達成への強き意思表示

一

近衛内閣の改造は、徐州會戰の一段落を機として巧妙に又機宜的に斷行された。外務、大藏、商工、文部の重要椅子に宇垣、池田、荒木の諸將を迎へ、更に厚生大臣が兼任となつて、名は改造ながら實質的には第二次近衛内閣の出現とも稱すべきものである。近衛内閣は、先に國内の相剋解消を標榜して登場、第七十三議會には國家總動員法案其の他の重要法案を殆ど全部無削で通過せしめたが、革新政策の具體的實行に當つては内閣の改造強化の必要が、政府部内に於ても切實に感得された様である。國民の信望を集めたる近衛内閣の強化が時期を得て斷行され、近衛首相の"獨外非常時"の國策點が、他の途を選ばずして支那事變の一轉機を機會に帝國の歷史的使命の達成のため斷々乎として此一路に邁進する態勢を整へた事は洵に政局を明確化するものとして洵に慶びに堪へない。

二

今日の重大時局を突破するためには、革新に立脚する強力政治を必要とする事が極めて必要であるが、これには自ら段階がある。近衛首相の行き方は大體に於て其コースを取り極めて適切なりと許せられるであらう。國内の相剋を解消して眞の擧國一致の基礎を固くして始めて革新方策も軌道に乗り、國家の躍進的發展も期待され得るのである。而して現在の段階に於ては内閣の改造強化は近衛内閣の更生的意義に於て必然的に要求されつつあつたのである。所謂政局の膠着は政治外交の各方面に於る政策の貧困と積極的意圖の缺如に胚胎する。小乘的財政政治の清算が叫ばれるのも故なきにあらずである。現在支那事變下に於て皇軍は興亞萬里、蔣政權が難攻不落を誇るトーチカも肉彈を以て蹂く、皇軍の戰果は世界未曾有のものがあるが、翻つて政治外交の方面に於て皇軍の重行の實を事に洞徹なきを期せねばならず、之は總つて近衛内閣の重大責務であらねばならぬ。

三

日本は戰爭に必ず勝ち又勝たねばならぬ。之は全日本國民の不動の信念である。夫は勿論軍事行動の勝利のみに終る事を意味するものではない。支那事變下、日本は東洋平和の上に於て歷史的使命を果さなければならない。此時に於て政治外交の足踏み財政經濟の官僚的非獨創性は偉大なる戰果を抹殺する恐れも多分に有る。宇垣、荒木、池田の三新閣僚は前の閣僚より手こそ多く取れ、其の代り現態勢、掴實力量に於て近衛内閣の時局收當と革新政策推進の諸能力を著しく強化すべき点に於て國民の期待を裏切らないであらう。近衛首相の遞進の決意と相俟つて内閣自身の強化、更生は勿論、政局の暗雲一掃は全國民に興へる精神的意義も深い。政治、外交、財政經濟の各分野に於ける二元化も文字通り具現されなければならない。今や更生近衛内閣は、國内の強化に依て時艱克服に力強き一歩を踏み出し、以て帝國の大使命を達成せんとする目標に勇躍するの態勢を執つたといふ事が、國の内外に亘つて非常に大なるヂェスチュアとして役立つことを國民は先づ悟らねばならぬ。

寧ろ小規模な機關で實質的對支策を遂行
對支中央機關の解決

【東京二十七日發同盟】政府は陣容一新後第一着手として懸案の對支中央機關の解決に乘出し對支經營の萬全を期する方針であるが、同問題に關しては中心閣僚たる外相其他の更迭を見たため勢ひ再檢討を加へる必要を生ずるに立ち到つたが池田、宇垣、荒木三氏の入閣に依つて内閣が一段と強力のものとなつた結果政府部内においては從來議論された厖大強力機關設置の必要性が著しく稀薄となつたので寧ろ小規模の機關により實質的對支政策を遂行すべきであるとの意見が有力化して來た、而して同機關問題は來る三十日渡滿する大谷拓相の歸京を待つて來月中旬頃閣議の正式議題となる模樣である

國府は交通動脈喪失
主要鐵道の六割を皇軍占領

【上海二十六日發本社特電】隴海津浦兩鐵道の交通要衝に當る徐州を我が掌握下に置くこととなつた為め全支主要鐵道總數の約六割は皇軍の占領するところとなり是を全支の鐵道より見ればその大部分を掌握したこととなる、即ち北支に於ては滿洲國との連絡線たる北寧鐵道、青島濟南を結ぶ膠濟鐵道、京漢鐵道外線及ソ聯に近接し多大の軍事的價値を有する京綏鐵道、山西省正太線及同蒲線は既に完全に皇軍の手中に歸し殘る三大線中の津浦鐵道は徐州占領によつて全線確保され、京漢線は既に黄河の線を通過し西北地方との連絡線で且つソ聯よりの武器供給ルートとして重要なる役割を持つ隴海線は開封以東は完全に掌握され又中南支に於ては上海南京を結ぶ京滬線、上海杭州を繋ぐ滬杭線、この兩線を蘇州及び嘉興で結ぶ蘇嘉鐵道等軍事經濟上の基本線も既に國民政府の手から完全に離れて我方の管理するところとなつて居る、その他の鐵道は何れも我が航空隊の威力により屢々その運行に障害を來し國府側はその輸送力確保に非常な困難を感じて居る、就中粤漢鐵道は我が徹底的爆撃の為め最近その軍事輸送力は甚しく低下しつつあり、國民政府は各々その交通動脈の喪失によつて一段と軍事經濟的脆弱の度を加へつつある

傳統に拘らぬ
荒木新文相の第一聲

【東京二十七日發同盟】大將の文部大臣荒木さんは二十七日午前九時三十分颯爽たるフロックコートに威儀を正して文部省に初登廳、直ちに目下會議開催中の直轄學校長會議に顔を出して新任の挨拶を行ひ「我國の敎育制度は七十年來の傳統に基くものであるが私は必ずしもこの傳統に拘はる必要はないと思ふ、改むべきものあれば改め改革して行かねばなりません」と時局下に内閣強化の一役を買つて登場した荒木さんは革新文相としての意味深長なる抱負の一端を語つて改造後の初閣議に出席した後荒木、木戸新舊文相は打揃つて本省へ赴き、事務引繼ぎを終つた後省員に對し挨拶を行つた

戰時強力内閣新陣容成る

長期戰體制下に所期の戰果を收め引續き東亞永遠の大目的達成のための近衛内閣大改造は二十六日斷行、同日午後七時宮中に於て新任閣相の親任式を執り行はせられた
寫眞は(上)宇垣新外相の參内(於自邸)
(中)荒木新文相の參内(於自邸)
(下)池田新藏相兼商相の參内(於自邸)

新舊外相の事務引繼

【東京二十七日發同盟】宇垣外交の第一歩、二十七日朝の閣議を終へた宇垣外相は午前十時五十分外務省に初の登廳をした、省員の物珍らしさうな視線の中に大臣室に入ると待ち受けた廣田前外相と「やあ」「やあ」の挨拶、モーニング姿の新舊兩相は約三十分間に亘り事務引繼を行つた、外交のエキスパートとずぶの素人との非常時局の引繼は入念だ、堀内次官以下局部長の簡單な紹介あつて後二人仲よく並んで記者團のカメラに納まり終つて省内第一會議室において高等官以上約二百名に新舊兩相交々挨拶を行つた

宇垣外相に注目

【ロンドン二十六日發本社特電】近衛内閣改造の報は二十六日の夕刊各紙に大々的に掲載され何れも「軍部獨裁確立」のセンセーショナルな標題で改造内容を報道してゐる、極東通の間では宇垣新外相は一昨年組閣の大命を拜しながら軍部の反對に遇つて遂に組閣に失敗した事情を指摘し今後の改造で新外相に返り咲いた事を異としてゐる、近衛内閣の改造斷行に依り對支政策が如何なる轉換を遂げるかは最も注目されてゐる所だが宇垣新外相は日支紛爭を出來るだけ早く終結させる為め從來より一層斷乎たる態度に出るのではあるまいかと云ふのが一般の觀測である

佛も重大視

【パリ二十六日發同盟】近衛内閣の改造に關しフランスの外交消息通は少壯官僚政治家を整理して試驗済みの老巧政治家に代らしめた点が注目さるべきで茲に現はれた擧國一致體制こそ日本が本腰になつて長期戰に腰を据ゑた證左として一層重大視すべきであらうと見てゐる

池田新藏相の初登廳

【東京二十七日發同盟】池田新藏相兼商相は二十七日午後四時大藏省に初登廳、賀屋前藏相との間に事務の引繼ぎを行ひ、同四時四十分商工省に登廳、吉野前商相との間に引繼ぎを行つた

最上の内閣
阪神財界も好感

【神戸二十七日發本社支局特電】近衛内閣の改造に對する阪神財界各方面の意見を綜合するに國家總動員體制の内閣として是以上のものなく極めて好感されて居る、殊に池田氏の大藏商工兼攝に一安心の態で是により從來の産業金融通商貿易で官僚に對する凡ゆる不信懷疑は一掃され大藏商工兩省の二元統制は一元化される一方池田氏が實際商戰に極めて深い經驗を有つて居るからその手腕に期待するところ極めて多い、兎に角とにかく軍需工業以外委靡沈滯勝ちだつた財界も暗雲一掃、國際情勢對應の新發展を期待してゐる

藏相の商相兼任は意義深い
森廣藏氏談

【東京二十六日發本社特電】安田銀行副頭取森廣藏氏談 池田さんが愈々藏相、商相を兼任される事に決定したのは非常に結構な事である、特に今度の内閣改造において經濟關係の運用の円滑迅速を期する点を考慮して大藏、商工兩大臣を一人に兼任させられた事は近時兩省の關係が爲替關係に於て又貿易關係その他の重要經濟政策に於て不可分一體の關係に置かれてゐる狀態にあり乍らとかく円滑を缺くとの非難が強かつたのを緩和し得るものと見られるので眞に時宜を得たものと思ふ、之で非常時戰時體制下に於ける我經濟界もより一層強化されて行く事と思はれる池田財政に對する財界の希望は未だ池田さんが何も云はれない前からああかうと云ふべき筋合のものではない池田さんは充分財界の事を御存じだから信頼して居ければ良い

總裁決定に苦慮
政友會けふ緊急代行委員會

【東京二十七日發同盟】政友會では二十八日午前十一時より芝三緣亭に緊急代行委員會を開き、總裁決定問題に關し協議を行ふこととなつた、當日の代行委員會は臨時會、全國支部長會議の強硬要求もあり總裁決定の根本方針を決定するため苦慮するものと豫想されてゐる、然しながら總裁問題に關する限り四代行委員とも有力候補たるの立場にあるので結局外又は代行委員以外の第三者を推薦に一決する場合以外最終的斷案に到達することは至難とされ一方今日の情勢に於ては意外の水野錬太郎氏、長老の三土忠造氏、芳澤謙吉氏等一際の呼び声があるが何れも難點ありので結局二十八日の會合は具體的解決案に到達すること至難と見られてゐる、この結果
一、代行委員間で意見の歩み寄りを期するため重ねて會合を行ふか
一、代行委員會では次期總裁を決し得ないと表明し總裁問題を黨の適當機關に移すか
一、或は黨員の命ずるところに依り公選を斷行するか
の三途の中何れかを選ぶものと豫想されるが問題が代行委員の手を放れた場合は當然四代行委員の中から總裁が選任されるものと見られその場合は公選に依ると否とに拘らず鳩山一郎氏の總裁就任が有力であると觀測されてゐる

速水技師勅任に陞敍

【東京二十七日發同盟】拓務省發令
陞敍高等官二等 總督府交通局技師 速水和彦

敗敵の殲滅戰

【北京二十七日發本社特電】徐州西南方地區及び開封西方附近における敗敵に對し我軍は引續き猛攻を加へつつあるが二十二日以來行はれた殲滅戰の主なるものは左の如くで支那軍は相變らずみじめな敗北振りを見せて居る
一、廿二日夜曲興集近くの羅王砦及び石碣附近でトラック七十輛に乘り退却中の第十五師に屬する約一千名の支那軍を擊破したが敵の遺棄死體二百、擲彈筒十、小銃彈藥等多數を鹵獲した、我方の損害は僅かに負傷四であつた
一、同夜曲興集の我が部隊は同地附近に於て第六十一師、第百二十八師に屬し戰車迫擊砲を有する約二千の敵を擊滅したが敵は遺棄死體五百を殘して敗退した 我方戰死三、負傷四名
一、○○部隊は二十二日午前七時永城北方五キロの地点を退却中の二千餘の敵を攻擊潰亂に陷れたが敵は晝夜兼行の退却で疲勞し切つて居り戰意は全くなかつた、又同部隊は二十三日午前六時三十分円城集北方六キロ附近を退却する約二千の敵を殲滅せしめた、この戰鬪に於ける敵の遺棄死體五百餘
一、我が○○部隊は二十二日大回村円城集附近に於ける數千の敵に大打擊を與へた爲め敵は支離滅裂となり敗走した
一、桑田部隊並に○○部隊は協力して二十三日円城集附近に於て雲南軍の主力を攻擊し之に大打擊を與へて潰亂に陷れたがこの戰鬪で敵の遺棄死體四百、捕虜三十、機銃四、迫擊砲一を鹵獲した、我方では桑田部隊長が輕傷を受けた外戰死傷若干名であつた
一、二十三日夜半碭山占領の際我軍は碭山驛より三箇列車に搭乘退却せんとする敵を殲滅し機銃三、客貨車五十、戰車一を鹵獲した

虞城の清掃完了

【徐州二十七日發同盟】隴海線臨城東北方約七里の要衝虞城の敵を擊破占領した酒井、飯島部隊につづいで○○部隊も虞城に入城、殘敵城内の殘敵掃蕩に當つてゐたが二十七日朝完全に城内の清掃を終つた、虞城は歸德を守る重要陣地にして同地の陷落に依り歸德の敵は非常な動搖を生じてゐる

夥しい鹵獲品

【徐州二十七日發同盟】徐州陷落後二十六日までに判明した○○部隊の鹵獲品は左の如し
小銃彈二百六十万發、手榴彈四万箇、各種砲彈一万五千發、機關車六十輛、車輛千二百輛、その他軍需品無數

廈門領事に訓令
英國が再調査
我嚴重抗議に接し

【ロンドン二十六日發同盟】英國政府は過般バトラー外務次官が下院において行つた廈門における日本軍の支那俘虜射殺に關する言明に對し日本政府から嚴重抗議に接したので二十六日廈門英國領事に訓令を發し至急事件の再調査方を命じた、バトラー次官は廈門領事からの報告到着次第その内容を下院で發表する筈である

閣議決定事項

【東京二十七日發同盟】二十七日の閣議において左の件を決定した
一、臨時通貨の形式等に關する件
一、陸軍服制改正の件
一、臨時通貨法を朝鮮、臺灣及び樺太に施行するの件

荒鷲の爆擊

【上海二十七日發同盟】艦隊報道部發表、二十六日我が海軍航空部隊は左記活動をなせり
一、浦城(福建省北部)飛行場を空襲せる爆擊部隊は中型機二機を發見しこれを爆破し又飛行場滑走路を爆破せり
二、玉山(江西省)飛行場を襲擊せる部隊は地上飛行機を認めず滑走路を爆破せり
三、麗水(浙江省)飛行場を空襲せる部隊は新設燃料倉庫を爆擊滿載せる揮發油は猛烈に炎上し火炎天に冲せり
四、徐州方面より大部隊の敗殘兵六合北方地區に潛入せるを認め合計約七十機をもつて終日反復爆擊し敗殘兵の操れる二十餘の村落に對し極めて有效なる爆擊をなし敵の死傷多大なり
五、長汀飛行場を空襲せる部隊はその飛行場施設を爆破せり
六、龍巖飛行場を空襲せる部隊はその飛行場施設を爆破せり
七、溫州(浙江省)飛行場を空襲せる部隊は飛行場施設、滑走路を爆破せり
八、南支方面に於ては引續き廣九鐵道を爆擊し線路六ヶ所を切斷又は埋沒せしめたり

焦躁の蔣夫妻
漢口の防備に躍起

【上海二十七日發同盟】徐州會戰において脆くも慘敗を喫した支那軍は息をもつかせぬ我が追擊と猛攻的な包圍殲滅作戰に依つて各軍四分五裂となり將領は身を以て辛うじて危地を脫出、安徽省境から河南の隴海線、京漢線方面に逃れてゐるが、漢口政府は隴海の危きにありと直感した蔣介石は左の如き命令を發し漢口防備に躍起となつてゐる
一、湯恩伯、張自忠、關麟徵は速かに部隊を開封方面に集結し南下日本軍を包圍殲滅すべし
一、程潜は六安附近に兵力を集中し速かに皖北を奪還せよ
一、商震は主力を開封附近に置き黄河北岸方面及び東北地區より逃出し來る日本軍を阻止防禦すべし
一、胡宗南、馮治安、李宗仁軍は信陽附近の兵を糾合し漢口外部防備の完璧を期すべし
前線軍の確實なる情報によれば宋美齡も徐州陷落に引續く津浦、隴海兩線の各要部が續々日本軍の手中に歸しつつあり日本軍の漢口襲擊は必然なり」として漢口防備に不安を感じ二十四日漢口より飛行機で宜昌に向ひ四川軍增援の督促に努めてゐる模樣である

石寨を占領

【濟南二十七日發同盟】蘭封攻擊の○○部隊は二十五日石寨(蘭封西方十粁)に於て同地の第十五師に屬する迫擊砲數門を有する野砲第二營千四百名の敵を擊退した敵の遺棄死體は數百に上る全滅的大打擊を與へて午後一時之を占領した、尚○○部隊は二十六日午前蘭封の渡船碼頭西南一里羅王、曲崗附近に於て戰車二輛を先頭に逆襲し來た第二十五師と交戰之を擊破して戰車一輛を鹵獲した、敵は死力を盡して蘭封奪回を企て蘭封及び西方の我軍に戰車、重迫擊砲等の强襲兵器を以て攻擊し來るがその度毎に反擊擊退せられ我軍は着々戰果を擴張中である

ロボット機發見

【上海二十七日發同盟】海軍航空隊報道部二十七日午後二時三十分發表 南支方面においては引續き粤漢鐵道路並山口南方において爆擊を敢行し線路六ヶ所を切斷又は埋沒せしめたり、青木少佐の率ゐる荒鷲約十機は昨二十六日午後南城飛行場を空襲し地上中型機の内二機を爆破せり、同飛行場には右の他ロボット機六機を認めたり、その他飛行場附屬大型建物及び格納庫を爆破せり

臨時通貨法を外地にも施行

【東京二十七日發同盟】政府は最近に於ける補助貨幣流通高の激增に鑑み第七十三議會に臨時通貨法案を提出協贊を得たが通貨制度を同じくする朝鮮、台灣、樺太についても内地に順應せしめる必要があるので二十七日の定例閣議において既報の如く臨時通貨法を外地に施行する件を決定近く法律の公布と同時に内外地一齊に實施することとなつた、尚新臨時補助貨幣は一錢(一円まで有效)五錢、十錢(五円まで有效)及び小額紙幣(五十錢)(百円まで有效)の四種で大體六月上旬より發行されるはずである

寺井中瀨兩氏取締役に就任
日本郵船の定時株主總會

【東京二十七日發同盟】日本郵船では二十七日の定時株主總會に於て郵船貨物課長寺井久信氏及び神戸支店長中瀨拙夫氏を取締役に選任したが兩氏は本社に常勤し特に擔當部門を定めず今後の世界海運界の動靜と對支海運強化に伴ふ我海運界の多事なる前途に處して大谷社長を補佐せんとするものである、尚大谷社長は來る卅日の日本汽船會社株主總會に於て同社の取締役會長を兼任することに決定の筈でありこれとともに郵船ロンドン支店長現取締役深尾武夫氏も辭表提出中の日本汽船社長原邦造氏の後を追つて同社に轉出して社長に就任する豫定である

駐佛獨逸大使佛外相を訪問

【パリ二十五日發同盟】駐佛ドイツ大使ウェルチェック氏は廿五日フランス外務省にボンネ外相を訪問、チェッコ問題に就き意見を交換した、ドイツ大使がフランス外務省を訪問したのはチェッコ問題が重大化して以來今回が最初のこととて同會見は相當重視されてゐる

人事

▲山縣内務局長 上京中の所二十八日の航空便で歸任の筈
▲風間八左衛門氏(臺拓參事) 二十八日
▲藤原武太郎氏(殖產局糖業課長)
▲大坪徹心氏(新任臺北放送局長) 廿七日大屯丸にて著任
▲加福均三博士 廿九日
▲中村寬造氏(大阪商船臺北支店長)
▲資來角四郎氏 新任同支店長と共に卅日朝南部より歸北

天無口

見事な手際で、天晴れな顔觸れを揃へ、然かも、國内的意味からも、また對外的な意味からも、最も適切な強化を掘へて、鮮やかに改造に成功した近衛首相の政治家としての腕前は一段と輝きを增して來た觀がある
▲森岡長官の今次の改造評に曰く『今迄の近衛内閣は平時に成立したものだつたから時局も所謂第二段階に入つたので首相は長期戰の局勢をとる為に改造を斷行するに至つたものだらう』▲巷間では近衛さんが投げ出したがつて居ると云ふ噂が傳へられてゐたらしいが、今回の改造斷行により將來の時局擔當の態度も明確になり外國に對する帝國の態度もはつきりした。政局も之で安定するし、國民一般には文字通り擧國一致して時局に當らうと云ふ政府の決意が端的に表明された譯で、邦家の為め結構な事だと思ふ』▲今まで對立的立場に在つたと傳へられてゐた宇垣、荒木兩大將が揃つて近衛首相の麾下に集つたといふ事だけでも、さなきだに、うろたへてゐる漢口政府にとつては、一大驚愕であるに違ひない。

杉田平十郎著
絶對健康の理論と實際
もりもり精力絶倫になる!
人生の快樂は健康に在り健康は自己のもので在り國家の為に重大である
▼病氣に苦しむのは近代人の大なる恥辱である。先づ本書に依り正しき健康法を獲得し、明日の太陽と共に人生歡喜を頌ち合う。姑息なる健康法を捨て科學的に生命を引伸すことが現下我等の希求する所である。

科學的工場組織の理論
ジェー・エルマンスキー教授著・高山洋吉譯

科學的工場經營の實際
今後の産業は科學無くしては成立しない。

航空局技術部長 海軍少將 著
飛行機操縱讀本

圖解 飛行機操縱法
各頁に明細圖を入れ丁寧に誰にも分る飛行機操縱の實際指針

航空機工學講座編輯局編
飛行機取扱法
一般飛行機操縱士のために 一般地上機關士のために

實際作業用
日本の母
德永壽美子先生著 挿畫津田穰氏

成激美談集
誰が讀んでも泣くとなり肉となる眞實と愛の美しい繪物語!

江口義雄先生著
新築改造 アパートの模範設計
設計と經營
簡易に改造する方法とアパート經營法の要領が分る案内書

今井鴻象先生著
神道佛式 お墓の建方
正式建墓法
國の柱となれる英靈を遺族の方は特に正しくお祀り下さい

圖書目録 申込進呈

書名: 航空機工學大講座、飛行機工作法、飛行機構造、プロペラ、自動車工業大百科、自動車機關總說、各自動車修繕法(上)、各自動車修繕法(下)、自動車電氣裝置(上)、自動車電氣裝置(中)、鈑金製罐 鈑取圖解工作法、最新圖解 機械工作法、特技指導 塗裝工作法、壁の作り方、グライダーの研究、住宅建築設計の智識、家具製作の智識、和家具の製作と仕方、建築施工法

經濟全史 ハインリッヒ・クノー著 高山洋吉譯
1 自然經濟(上) 2 自然經濟(下) 3 古代經濟(上) 4 古代經濟(下) 5 莊園・封建經濟(上) 6 莊園・封建經濟(下) 7 資本主義經濟(上) 8 資本主義經濟(下)

蒙古近世史、淨我の祈念、自己統制、福德の眞理、新女性讀本、婦人科夜話、家庭衞生と救急法、老醫の繰言、結核の最新食餌療法、灸治一發療法、篆刻指南、現代支那滿洲國語文法、家相本位の住宅設計圖集、墓相と家運、家相と住宅、實印の神秘、人相の研究、掌相精義、名相と人生、相性と結婚、劍相秘傳、算易法、女性新道、人物寫眞術早わかり

東學社

來期產糖は二千萬擔を實現か
植付實に十五萬甲を突破
今期より約二割六分增

未曾有の記錄

日本糖業聯合會臺灣支部調査、新式製糖九社の昭和十三、四年期產糖四月中の植付實績は九千七百四十二甲にして二月までの植付済十四万二千八百八十九甲を合せて、實に十五萬二千六百三十二甲に達す未曾有の記錄である、植付豫定面積十五万三千一百四十甲（前期共）に對し殘り一百八甲を殘すのみで之も五月に入り植付を終つた譯である、之を十二、三年期の十二万一千五十七甲（前期共）に比すれば實に三万一千甲の激增である、今十三、四年期の植付面積（五月分を含む）を各社別に十二、三年期と對照すれば

	十三、四年期植付	十二、三年期植付
臺灣	[illegible]甲	[illegible]甲
明治	[illegible]	[illegible]
大日本	[illegible]	[illegible]
鹽水港	[illegible]	[illegible]
帝國	[illegible]	[illegible]
昭和	[illegible]	[illegible]
新興	[illegible]	[illegible]
臺東	[illegible]	[illegible]
源成	[illegible]	[illegible]
計	[illegible]	[illegible]

即ち各社共著增してゐるが殊に明治は九千五百四十六甲を增加し、その增加率實に四割三分弱である同じ一般會社でも明治の産糖は從來臺灣、大日本と百万以上百二十万擔の開きがあつたが、來期は一躍四百万擔を突破し臺灣、大日本との開きが餘程接近することにならう、植付面積では大日本の二万五千七百九十六甲が最高となつてゐるが、恐らく來期は臺灣、大日本共產糖五百万擔内外に躍進するものと豫想される、次に四月末迄の植付済面積を會社の自作と一般作とに區別すると

	四月迄植付済自作面積	同一般作面積
臺灣	[illegible]甲	[illegible]甲
明治	[illegible]	[illegible]
大日本	[illegible]	[illegible]
鹽水港	[illegible]	[illegible]
帝國	[illegible]	[illegible]
昭和	[illegible]	[illegible]
新興	[illegible]	[illegible]
臺東	[illegible]	[illegible]
源成	[illegible]	[illegible]
計	[illegible]	[illegible]

之を昨年四月末現在植付面積に比すると、會社の自作面積は一千九百甲、一般作は二万九千百四十甲を何れも增加してゐる、總植付面積十五万二千餘甲の内一割強の一万六千甲を苗圃として差引き純原料甘蔗圃十二万七千甲としての收穫を十二万斤とせば百六十四億四千万斤の原料が得られるのであるが、歩留に甲當十一万斤とも原料百五十億七千万斤、歩留一割二分として產糖一千九百万擔に上る計算であり、今迄の發育順調な點からみても又新優良種F一〇八號及二八八三號增殖の點からみても昨年十月の如き風災害さへなければ來期の產糖二千萬擔は必らずしも空想ではないと云へる

赤糖同業組合
評議員十七名決定

台灣赤糖同業組合の評議員は臨時創立總會席上にて殖産局長に指名方一任したので、その後嚴重詮衡の結果左の十七名に決定、二十七日附夫々通知を發した

◇臺北州▲蘇澳郡林木火▲同松尾清▲臺北市菊池蘭次◇新竹州▲竹南郡黃文發▲同林錦員▲大湖郡姚德蒔▲苗栗郡邱雲興◇臺中州▲南投郡黃春帆▲員林郡楊發▲彰化郡蔡振甫▲豐原郡林振財◇臺南州▲新營市許伯英▲新營郡沖光次郎▲嘉義郡黃元成◇高雄州▲岡山郡黃敏府◇花蓮港廳▲花蓮郡吉村佐平▲河俣河定

四月迄の移出糖
千二百十七萬擔
前年より百五十六萬擔減

糖業聯合會臺灣支部の調べに依れば、四月中における基隆港經由各種砂糖の移出高は六十万九千四百十六擔、高雄港二百四十三万八千六百二十擔、新舊以來兩港合計は次の如く直消糖六百八十二万三千四百六十八擔、原料糖二百七十二万二千二十六擔、耕地白糖二百六十二万九千百五十七擔、計一千二百十七万四千六百五十一擔にして前年同期に比し百五十六万二千二百十九擔から激減してゐる

基隆港經由	四月中	總累計
直消糖	[illegible]	[illegible]
原料糖	[illegible]	[illegible]
耕地白糖	[illegible]	[illegible]
計	[illegible]	[illegible]

高雄港經由	四月中	總累計
直消糖	[illegible]	[illegible]
原料糖	[illegible]	[illegible]
耕地白糖	[illegible]	[illegible]
計	[illegible]	[illegible]

帝糖總會

【東京二十七日發同盟】帝國製糖では二十七日午前定時株主總會を開き當期利益金處分案(配當年一割)を可決した、尙退任した伊東取締役に慰勞金贈呈の件は取締役に一任に決定した

銀行團の組織は當社に千萬の味方
今期は年六分の初配當をする
上京を前に……加藤臺拓社長談

加藤臺拓社長は二十八日高千穗丸にて上京するが用件につき左の如く語つた

久宗副社長が先般上京して資金借入のシンヂケートバンクを組織したので臺拓の資金面は千万人の味方を得た様なものだ、それで各銀行の幹部に親しく會つてお禮を述べ、將來のお願ひもして來る、又香港出張所の業務も増大したので六月一日を期して支店に昇格し香港の經理課長蔡顯倫君を支店長に昇格することとなつたので各方面に挨拶回りをする豫定である、越座君は義擧で重慶、英、米に在勤したことのある海外通である六月二十九日に第二回通常株主總會が開くことになつた、十二年度決算は目下大藏拓務當局にて審査中であるが、今期は六分の初配當をなす豫定である、決算について大藏兩省、商事局などに說明し、又製糖會社その他の大株主の諒解を得て來る心算である、西日本開發（資本金一千万圓四分一拂込）は創立準備萬端整つて居り、大日本製糖の二宮社長、日本窒素の中野副社長の兩氏が來臺して發起人會をなす豫定であるが、兩氏共多忙を極めて居るので場合に依つては上京のついでに東京で發起人會をすることとなるかも知れない

機械製腦技術講習會
大溪郡龍潭で

【中壢電話】督府專賣局に於ては全島の製腦事業合理化と腦丁資質向上を圖る目的の下に來る六月下旬頃より大溪郡龍潭に於て第二回機械製腦技術講習會を開催することとなり、目下前回製腦講習會員を採用中であるが講習期間は四十日、養成人員五十名、資格は公學校卒業者以上又は同等の學歷を有する十八歲以上二十五歲迄の身體强壯にして將來永く同業務に從事するの熱意ある者、申込期限は六月十日迄專賣局支局内には機械製腦を施設して其の現業と操作機械及動機等の學科及び實習をなすものである

人絹の操短擴張
實效七割に決定
パルプの輸入不能の爲め

【東京二十七日發本社特電】人絹聯合會は二十六日理事會を開き次期（六、七月期）操短率の審議につき協議の結果現行操短率實效五割九分を更に大幅引上げを行ひ實效七割の操短を實施するに決定した、原料パルプの輸入難に對処し過剰ストツクの消化を期する爲となつた、而して改正操短の内容は現在の第二次操短（三月より五月迄）における兵本操短率を補足となり又代るものとして新たに指定操短率を二割五分、然後二割とせる方法を考慮しこれにつきその操短率を各々前者は四千鍾を先づ保留し殘餘の錘數の多少に拘らず一律に現在の運轉錘數に四割五分の新操短を行ひ實效七割の操短率に施行することになつたもので急を要する操業の例となるものである、最近の人絹用パルプは外國よりの輸入がストツクに對する考慮も勿論であるが殊に人絹用パルプとして必要なる新規五万八千噸の輸入が不可能となつた爲めである

東臺灣のデリス栽培
愈よ本格的事業化

今まで花蓮港に於てデリスの栽培が度々計畫されたが今回西村勢三國田正二兩氏を中心として設立された東台灣デリス合資會社が愈々登記を終へ本格に事業を開始する事になり、目下花蓮港、吉野、壽、田、林、鳳林、瑞穗、竹田の七ケ所に二、三甲或は七、八甲宛計三十二甲に苗圃を設置して各耕作者へ分配する事になつてゐる、本年の收穫四千七百四十斤が見込まれ昭和十七年度までに收穫一千万斤の豫定を立てられてゐる、本年中に花蓮港街に千甲を許可し製造所を設置し其の他事業は某大會社の手によつて一手に捌かれることに契約されたこれによつて花蓮港にはじめて該地の産業化された部分が出來るものとなつた譯である

同會社ではデリスは十甲當り二千円乃至四千円の大收益があると云ふので農家の不良地を栽培してゐるため農民の損失なものを普及せしめるので第一期事業の目標とされてゐる、現在合資組織であるが將來株式組織に變更して耕作者は全部株主となし、利潤の合法化を圖るとしてゐる、發起人は西村勢三氏は元花蓮港街助役であり又國田正二氏は元臺東廳長、花蓮港街助役等の前歴を有し國田氏も地方事業經営の嘱托として花蓮港廳長の好意ある援助と共に花蓮港街でも地方事業振興のため特に補助金を與へ東臺灣デリス會社の名稱を以て許可する事としたものであつた

黃廊は沸騰
昨年より卅割高

昨年中の島内黃廊收穫高は約五百万斤だつたが、本年は臺南州下の栽付面積增加だけでも六千甲以上に

鐵鋼統制機關
臺灣鋼材會社
業者間の意見も一致
六月早々創立の見込

我國の鐵鋼消費節約は既に四月一日より六月十五日迄の制限を決定を見たので府商工課では鐵鋼消費規正の實施方法につき連日協議を進めて居り、民治に對しては制限量の移入確保と島内配給の円滑を期するために全島の問屋四十六軒全部を包含する配給機關「臺灣鋼材株式會社」の設立方を慫慂して來た處は豫報の通りであるが内地人側と本島人側の意見相違もあり當局の斡旋により漸く折合の見透しつき招致し株の割當相役の振割りにつき議を重ねることとなつた、新會社は當北に本店を置き四十万圓、一株の額面五十円、株数九千株、第一回拂込は三分一即ち十五万円と内定して居り六月中旬創立總會開催の豫定である、定款案によれば營業科目は（一）鐵鋼材類の共同購入（二）鐵鋼材類の配給並に販賣（三）以上各號に附帶する業務（四）當會社の配給する鐵鋼材類は政府の許可に於て統制せらるべき種類に限る（當分は既在鋼のみ統制）となつてゐる

新蓬萊臺割れ

【神戸二十七日發本社特電】定期安と天候回復を織込んで蓬萊臺物十二円ドタと弱くアト蓬萊割れ十二

濱松初繭取引
人氣も上々

【濱松二十七日發同盟】濱松初繭取引は二十七日午後濱松共同乾繭所で開始、第一回の入札結果は人氣も上々裡に乾繭十貫目當り四円七円八十錢、生繭一貫目當り四円九十八錢、掛目二十五と決定引續き入札を行つた

清涼飲料水組合主事決定

清涼飲料水の統制機關として新に誕生した臺灣清涼飲料水組合の實務を見るべき主事は同組合で人選した結果督府理蕃課囑託竹内猛氏に決定した同氏は臺中州巡査を振出しに長く理蕃方面に勤めた理蕃通である

花蓮港廳所得調査委員會

【花蓮港電話】花蓮港廳の所得調査委員會は二十七日午後一時から會議室に開會倉吉新喜長外委員出席、十二年度第二種所得及營業收益稅利得稅及資本利子稅につき查定を行ひ五時閉會したが、二十八日も續開される同稅額は第三種所得稅十万八百八十九円、營業收益二万二千八百九十八円、臨時利得稅二万四千八百八十五円、乙種資本利子稅九百三十二円である

五、六兩月の蓬萊出廻百二十萬袋
昨年より二十萬袋增

昨年の一期蓬萊移出高は五月中十四万五千袋、六月中八十四万五千袋、合計九十九万袋であつたが、本年は出遲れのため五月中は約十万袋（二十七日現在五万七千三袋）六月中は百十万袋内外と見られてゐる、即ち臺南州斗六、虎尾二郡は五日より十日迄の間に出廻り、高雄、臺南二州は四十五万袋乃至五十万袋は間違ひなかるべく臺中州は員林、田中は中旬から本格的に出廻るから台中州丈けで約六十万袋出る見込である、五、六兩月計は百二十万袋と見込まれ昨年に比し約二十万袋多い

上り總義高は七八百万斤上るではないかと見られてゐる、時局下に於ける需要は漸增し相場は天井知らずで臺北籾米は百斤員林一號四十一円、二號三十九円と昨年の今頃に比し約二十割高を演じてゐるが内地に於ても昨今カチタツは頗り品に買漁つて内地へ移出してる、出廻り期は八、九月頃で目下在荷少なく目先高含みである

花蓮港のアルミ工場
建設準備進む

【花蓮港電話】日本アルミニユム會社の花蓮港工場建設計畫は着々進捗しこの程工場建設事務所主任河野俊雄氏外數名の係員が着任し目下準備を取り急いでいるが一方米崙新街に於ける工場地域十万坪は既に手筈を終了したが工場建設に要するセメント鐵材その他の材料は大部分內地より供給を受けねばならぬので明年四、五月頃築港の完成までに準備を完了し工事に取掛る見込で寮舍用建物は住宅千數及倶樂部の建築に着手する段取りである、商工課に於ては一方使用する用水は相當多量を要するので一部は井戸を掘鑿して地下水を利用し他は花蓮港街の水道擴張工事完成を俟ち供給を受けることにならう

基隆商議所
廿七日附認可

基隆商工會議所は豫て督府に設立認可申請中であつたが二十七日附を以て總督より認可された

上海爲替軟調

【上海二十七日發同盟】今朝の上海爲替市場は本日中央銀行の建値十四円十五錢で始め、其後の利喰賣に依り漸く一万袋出來た模様でありさせる…

新竹州で陶器講習會

【新竹電話】新竹州では先般來殷皇保陶器試驗所技師加藤一氏を招聘し苗栗郡街石山陶器工場に於て窯業の改良指導並に同郡公館庄窯業の新利用方法につき研究を行つて居るが、同氏は近日中新竹市に立寄り陶器講習會を開くことになつたので州ではこの機會を利用して三十日午後一時から州會議室に於て苗栗に於ける研究經過の報告を兼ねた陶器講演會及び座談會を開催すれば決定した、陶器工業は新竹州陶業獎勵の見地から於て頗る重要視されて居り當日は赤堀知事、森田勸業課長始め各部課長、州下各郡市勸業課長、庶務課長、井田總督府商工課長、殖產局技師、松井研究課長、小川天然ガス研究所長、同松井技師等百餘名が出席する豫定である

苗栗戸稅調査
生產戸數共に增加

苗栗郡戸稅調査委員會は來る二十三日午前十時苗栗公會堂に於て吉田郡守外擔當兼任郡主任の外各街庄長、徐助役、謝秘書、劉福勝、川瀬勝治等二十餘名會員委員出席して戸稅査定を行つたが本年度の生產者は八千七百五十八四十三円前年度の百七万九千百十二百三十四円前年度の三千數二千四百三十四百九十九前年度の三千三百七十四戸に比し百卅五戸の增加なるが、著しく目立つものは何と云つても將來本社を苗栗に移轉する議約をなす昭和製糖苗栗工場所在地たる同街内戸（第七區）にして增加戸數二十四戸の割に金額が二万七千七百七十九円增の大なる收穫で喜望の的となつてゐるが本社の移轉して來た曉には社員增加と事業の本格的進展に依る地方的實業の發展に寄與する所大なるものがあるであらうと期待されてゐる

古河電氣工業販賣店長更迭

古河電氣工業會社の臺北販賣店長倉内孝治氏は今度同社京城販賣店長に轉じ、大連販賣店の經理主任大坪徹心氏がその後任として二十七日着任した

米期

內外商況欄 (廿七日着電)
株式跡安に垂込み再び五圓臺割れ

堂島米況前場

【大阪二十七日發同盟】內閣改造と共に政局不安一掃し諸新舊株も大きく持直つたが米界は嫌氣から昨日株式高で低くへ保合に陥り繰込み爲に先限は二十五円十四錢まで上伸した直後に一氣に寄り付き安となり二十五円十四錢と叩かれて引けた

堂島米況後場

【大阪二十七日發同盟】後場は小口マバラ買進みに先限は二十五円〇四錢と五十一錢方上放れて寄付きト當限安と相待つて手チリ\く下押し結局四円九十六錢と五円臺割れして安値に引けた

堂島兩建玉除後會

當限 二七、五〇〇石 賣方 永野 以下十一店 買方 田中龍 以下十四店
中限 七四、二〇〇石 賣方 北川 以下十九店 買方 岡先 以下十一店
先限 五一、六〇〇石 賣方 木村 以下十二店 買方 岡先 以下六店
本日出來高 一二九、六〇〇石

堂島雜觀

【大阪二十七日發本社特電】本日入荷の高値保合は依然成行にされてゐる賣方の入荷を見たるが過般來の入荷を豫想してこれが爲先への仕掛に出來ぬ中で安くならぬ處がある◆而して漸く今後入荷に附く實米買は居らぬが

米界餘聞

六十二日附平手利で今期十二月の利喰地限物が出された模様から▲南部物も上質中の中部物が早出廻りを見る事は當然六月に入つても約十万俵は時期を經て出廻る米はもとより滯荷六限にも相當の影響あらう

【大阪二十七日發同盟】內閣大改造と共に政局不安を一掃した上に財界は東京株式高で總新株の期米に於て一齊に昨日の嫌氣も消失し引締まつた出直りの結果に迄した模様▲當限賣方は依然強く期に至り五十錢方は相當の強氣と見られ以後も大強あげ全體的に見直らされ安心は買進を續けてゐる

【大阪二十七日發本社特電】中部上米地盤が全國の米は依然としての相場を十一錢高と一段高で寄付き後は物足らぬ爲め一寸押したが引け際に全く大勢強くした▲而も取引は順調に引續き居る

大阪期米後場

	寄	引
一	三五、〇五〇	[illegible]
二	[illegible]	[illegible]
三	[illegible]	[illegible]
四	[illegible]	[illegible]

大阪綿絲後場

限月	寄	引
六月限	二〇六、〇〇	二〇六、六〇
七月限	[illegible]	[illegible]
八月限	[illegible]	[illegible]
九月限	[illegible]	[illegible]
十月限	[illegible]	[illegible]
十一月限	[illegible]	[illegible]

大阪棉花後場

限月	寄	引
五月限	[illegible]	[illegible]
六月限	[illegible]	[illegible]
七月限	[illegible]	[illegible]
八月限	[illegible]	[illegible]
九月限	[illegible]	[illegible]
十月限	[illegible]	[illegible]

大阪人絹後場

限月	寄	引
五月限	[illegible]	[illegible]
六月限	[illegible]	[illegible]
七月限	[illegible]	[illegible]
八月限	[illegible]	[illegible]
九月限	[illegible]	[illegible]
十月限	[illegible]	[illegible]

橫濱生絲後場

限月	寄	引
五月限	[illegible]	[illegible]
六月限	[illegible]	[illegible]
七月限	[illegible]	[illegible]
八月限	[illegible]	[illegible]
九月限	[illegible]	[illegible]
十月限	[illegible]	[illegible]

大阪重要商品
【二十七日本社特電】

大連特產前場

	寄	引
大豆現物	[illegible]	[illegible]
五月物	[illegible]	[illegible]
六月物	[illegible]	[illegible]
七月物	[illegible]	[illegible]
八月物	[illegible]	[illegible]
九月物	[illegible]	[illegible]
豆粕六月物	[illegible]	[illegible]
八月物	[illegible]	[illegible]
九月物	[illegible]	[illegible]
豆油六月物	[illegible]	[illegible]
七月物	[illegible]	[illegible]
八月物	[illegible]	[illegible]
九月物	[illegible]	[illegible]

大連特產出來高

大豆 定期 二八四車 現物 一五〇車
豆粕 二万八千枚
豆油 出超

大連特產在荷高

大豆 二二四車 在荷 四、七四〇車
豆粕 一四車 一三七万枚
豆油 日本商なし 天候曇

大連特產前場況

【大連二十七日發同盟】大豆は外地與地の不引立ちから寄付ボンヤリであつたが、與地筋マバラの買向ひに急騰先限は又昨年五月十七日十錢の高値を見せた之は現在荷拂と蓬道に拘はらず輸入物資の代物として對歐輸出を見てゐることが主因となつてゐる、豆粕は閑散ながら强含、豆油はマバラの買に臨歐商内は堅調ぶる旺盛であつた

神戸豆粕後場

限月	寄	引
五月限	五、〇五	五、〇五
六月限	五、〇五	五、〇五
七月限	[illegible]	[illegible]

神戸穀肥市中相場

大豆現物九、四〇 同北支物八、三五 豆粕現物二、四〇 同沖仕物二、一六 小麥内地物九、七五 麥粉（赤丸）二、〇六五 外國四、二〇 過燐酸一、八七 五%物一、八七

◎肥料市況
◇硫安 二二〇B〇〇 二一、四〇
◇再燐酸 三二〇B〇〇 二七〇、三〇
◇硫加 一一六五〇〇 二七、三〇
◇硝酸 二七〇〇〇

大阪砂糖現物

分蜜T	[illegible]	[illegible]
DSA	[illegible]	[illegible]
精糖S	[illegible]	[illegible]
角糖	[illegible]	M

大阪砂糖清算後場

限月	寄	引
五	[illegible]	[illegible]
六	[illegible]	[illegible]
七	[illegible]	[illegible]
八	[illegible]	[illegible]
九	[illegible]	[illegible]
十	[illegible]	[illegible]

砂糖

精糖十錢方引締る

【大阪二十七日發本社特電】
「現物」分蜜糖は出廻り多く外國物は保合で買遠しい模様だが、現物の手當は依然として精糖買は底堅
「清算」外糖安と株の爲替につき先きを見越してアト月末在は五十錢方と稍進み所

東京期米後場

	寄	引
六	四、九九	五、〇一
五	[illegible]	[illegible]
安	[illegible]	[illegible]

神戸期米後場

	寄	引
[illegible]	[illegible]	[illegible]

島內商況

正ら下遞る 期米安作

業界を見渡すと漸く幾週も下げが遣つたのに漸く物價の漸落氣分の中に先物に於ても蓬萊物先限を切開くすがたになり…

臺中米價 (廿七日)

蓬萊米二期 一二円五錢
【臺中電話】アト期米續落したが如く保合した後の二一円二十五錢、中十一円二十十四錢、先十一円十四錢買手

台米現物相場

蓬萊米二期	蓬萊在來	前日對比
南部一期蓬萊米	[illegible]	同
南部二期在來米	[illegible]	同
北部二期蓬萊米	[illegible]	同

東京市中コール

	高値	安値	標準
翌日拂	〇、六〇	〇、八〇	[illegible]
無條件	〇、〇〇	〇、〇〇	[illegible]
月越物	〇、〇〇	[illegible]	〇、二五

日銀帳尻 (二十七日)

發行高 [illegible]
正貨準備 [illegible]
預金 [illegible]
貸出 [illegible]

株式

內閣改造を好感
上寄つたが跡鈍重

兜町前場況

【東京二十七日發同盟】長期、內閣改造は好感を持たれたが池田成彬氏の藏相就任に至つては財界の外に期待をかけ月末の金融を多くし戰時經濟強化に依る統制強化ならざる最初の株價を支へて居るもので新株は新二十錢株は一円六十錢安で最低から反ばした模様で…

東京短期後場

	寄	引	高	安
[illegible]	[illegible]	[illegible]	[illegible]	[illegible]

東京長期前場

	寄	引
[illegible]	[illegible]	[illegible]

東京長期後場

	寄	引
[illegible]	[illegible]	[illegible]

大阪短期後場

	寄	引	高	安
[illegible]	[illegible]	[illegible]	[illegible]	[illegible]

大阪長期後場

	寄	引
[illegible]	[illegible]	[illegible]

大阪短期取組

	賣方	買方
鐘紡	[illegible]	五三店
大新	[illegible]	五九店
東新	[illegible]	五二店
帝人	[illegible]	四五店
滿洲	[illegible]	五六店
商船	[illegible]	五六店

《北濱展望》

【大阪二十七日發同盟】宇垣、池田の入閣に好意を持ち今朝は寄付から歡迎の意味に人氣寄直し東新二円十錢方上放れ商新も一円十錢高に寄付き其他の諸株も小甘り氣味を見せたが今後の情勢の變化見屆けるまで見送らんとする氣分も濃厚でこの鼻一本調子の展開は許されず後半早くも手出し意欲に鈍り持に人絹株は原綿操短決定した爲株式頁とはならないと解し又二…

財界株界

【東京二十七日發本社特電】昨日から閣内の改造は今より事は至極な效の現内閣は易く決定された、それを池田成彬氏の入閣を見るに到つて、進んで伸びるのである殊に池田成彬氏は大藏兼商工相就任は金融、財政の二元化を實現さした事に成功したので…

台湾の電話

【西東北南】台湾の電話は二百万キロとも云ふ、また三百万キロとも云ふ、地圖の上では砂粒な島であつても各國の資源に惠まれた臺灣は比較的豐富な資島である▲併し一歩大陸に乘出すと台灣とはテンデ縮退ひの資源があることは今更說明するまでもない、黃河、揚子江などを利用すると何れも數百万キロの電力がとれるし、大したものだらうと云つてゐる

商業登記公告

法人登記公告
商業登記公告

祭祀公業開閉始
祖派下公告

右公業管理人 王建邦

因大阪商船 出帆

近海郵船 基隆出帆

辰馬汽船 出帆

大連汽船 基隆出帆

丸一組

最高級 地球印コーヒーシロップ 臺北市京町二ノ二 池田商會

防空資材御整備ニ先ヅ竹腰商店へ御用命サレタシ

使用法 大 マルダイ佐渡味噌 發賣元 臺北市千歲町 協益食料品店

サクラビール

春競馬 北台 5月28日(土曜) 5月29日(日曜) 勝馬投票券 貳円 最高配當 貳拾円 場所 臺北市川端常設馬場 主催 臺北州畜產組合聯合會

宮内省御用品 ソロトシボリ

讀書

全日本の書物雜誌總まくり（下）

池田敏雄

○

「讀書感興」は書物展望社より分離した書物愛好家の齋藤昌三氏が、最初は『書物展望』の向ふを張つた、隨筆と書物の雜誌として、いくらか活氣を見せてゐたが、號を重ねるに從つて平凡化し、隔月が年四回になり、最近ではその存在すらも危まれてゐる。書物雜誌と云ふよりも隨筆雜誌になつてしまひ、それに發行者の[illegible]化してしまつた感があり、今では全く取るに足らない雜誌になつてゐる。

○

取次店東京堂から發行されてゐる『東京堂月報』は、以前は旬刊であつたが、三四年前から月刊になり、誌面三頁を擴大してゐる。雜誌と云へないだらうが、取次店の機關誌なので[illegible]較した月報で、これ程讀書人に親しまれてゐる雜誌はあるまい。毎號掲載される讀書隨筆は、執筆者の人選が當を得てゐるので氣の利いた讀み物が多い。殊に卷末の「文學書參考書目索引」を引續き掲載してゐるが、研究者に便利だけに、大いに利用されることと思ふ。

○

「日本讀書新聞」は我が國唯一の讀書を主にした新聞で、東京出版協會、日本雜誌協會等の有力團體の支持によつて昨春創刊されたものである。最近號する所によれば讀者多く、之迄の社長西村氏が辭職し、夫を機に内容を一新するとのことだが、から云ふ新聞が一般に支持されないのは、我が國人の讀書に對する無關心、無批判さを暴露するものであつて淋しい氣がする。

月々の數多い新刊書の中から、自分に關係のあるもの全部に一應目を通すと云ふことは絶對不可能な事で、せめて權威あるブック・レヴューによつて、書物を瞭識すると云つた方法が最も健實ではなからうか。その意味で信頼すべきブック・レヴューを掲載した新聞がどうしても必要になつて來る。『日本讀書新聞』の使命はかうした要望に適つたものでなくてはなるまい。

西村氏編輯の頃は、編輯者が『生長の家』信者だけに『生長の家』支持が紙面で少々目につき、好い感じはしなかつたが、五月五日號よりは編輯者が變つたのだから、そんな臭味もなくなることであらう。

旬刊で内務省納本新刊目録に簡單な解說を附し、斬新的な編輯をなしつつ色々と趣向を變へてゐるが、これまで以上にブック・レヴューに力を注ぎ、明確な讀書指針を與へて欲しいものである。紙面はこれまで新聞半頁大であつたが、最近號より新聞紙大になつたので誌面が大きくなつた爲に、讀みづらく又保存にも都合惡くなつた。勿論それは廣告紙面や收入の關係からではあらうが、讀者としてはやはり以前の新聞半頁大の方が、何處でも開いて讀めるし、何かにつけて好い樣な氣がする。

○

その外全國古本屋聯合目録や古書關係の記事の掲載してゐる『日本古書通信』書誌學專門の『書誌學』名古屋の『愛書趣味』等が發刊されてゐるが、書店では取扱つて居らず、一般讀書子には稍縁遠い氣がするので、割愛することにする。

萩原朔太郎氏の『日本への回歸』

白水社の新刊

本書は詩人萩原朔太郎氏のエッセーを收めたもので「詩論と文明評論」「隨筆と身邊雜記」の二部に分れ、前者には（我が獨り歌へるうた）と傍題された「日本への回歸」をはじめとし、氏一流の藝術と美とを以て日本の軍人を、巡査を、女性を、都市を、使命を描破せる文、また詩に關する卓越せる所懷が收めてあり、後者には詩人としての著者の心情のよく現はれた味讀すべき隨筆の數々が採錄されてゐる。

△

全篇を通じて美しい韻律的、メスで切るやうなすぐれた斷片、そして何よりも洗練された詩人の魂を感ぜしめられる。それが今日のインテリなれば、本書を讀んで深い共感を抱かずには居られないであらう。またよしんば著者の文藝に興味のない人であつたにしても、本書をひもどくことによつて生活を豐かにし、また幾多の示唆を與へられずにはゐられないであらう。

集中の『日本の女性』など、さきに雜誌に發表せられた時も、深い感銘を與へられたものだが、今新に讀み直してみて、やはりはげしく胸をうつものがあつた。

また詩人のために書かれた「孤作と多作」の問題など、既にわかりきつたことではあるが、核心にふれたエッセーとして、一讀するに足る。

△

さて隨筆の中に「惡文の話」と云ふのがある。なかなか面白いものだし、それに短いものだから次に全文を紹介しよう。

「惡文といふことは、どんな文章規範の定規から言ふのか知らないが、鐵道省の交通標語の中などには常識から判斷して、たしかに惡文と思はれるものが少くない。四、五年前までは各所の停車場のプラットホームにかう書いてあつた。「お乗りになるお方は、お降りになるお方がお降りになつてからお乗り下さい」まるで『坊主が屏風に坊主を描いた』式の名文句である。或る停車場で、この標語の下に鉛筆で落書がしてあつたのを、未だに可笑しくおぼえて居る。「一息ヲツカズニ三ベン言ッテゴ覽ナサイ。」鐵道省でも流石にこの落書が痛かつたと見え、その後は「お降りになるお方がすんでからお乗り下さい」と改正した。

タクシーの停留場が指定された時、次のやうな注意書が掲示された。

「自動車にお乗りのお方は、自動車の停留場から、自動車にお乗り下さい」

これも前に劣らず惡文の名文句である。一體交通課のお役人といふものは、よほど頭が數理的メカニカルに出來てるものと見え、日本語の省略法を無視してすべて獨逸式の理窟詰めに書きたがるのである。「自動車の停留場から自動車にお乗り下さい」と言はないでも單に「停留場からお乗り下さい」と言へば普通の日本人にはすぐ解るのだが、外國語の文法で解釋すると、それでは不合法だといふことになる。つまり交通課の役人たちは頭が外國人的に出來て居るので、普通の日本人に解る言葉が、容易にお解りにならないのである。これに限らず、近來の揭示や標語には、やたらに「お」とか「下さい」とかいふ敬語を使ふが、これも考へものである。一昔前のやうに「人民ハ道路ノ左側ヲ通行スベシ」の類も少しひどいが、必要以上に敬語を使ふのも惡流行である。例へば「お降りになるお方がすんでからお乗り下さい」なども、その一惡例である。「お降り」「お乗り」「お方」などと、やたらに「お」の字をつける必要はない。「降りる方がすんでから乘つて下さい」と言へば十分である。特に警察の告示などで此種の敬語を使はれると、皮肉な腹立しさを感じて來る。『お互に交通整理を守りませう』などと書いてある揭示の下から、すぐに巡査が出て來て「オイ、コラッ」などと怒鳴られるので、何が『お互に守りませう』だと言ひたくなる。其位なら昔のやうに『人民ハ道路ノ左側ヲ通行スベシ』と書いておくれ」

（四六判上製三三六頁、一・五〇、東京神田・小川町三ノ八白水社）

〆切愈々迫る

五月卅一日限　同日の消印あるものは内地・海外を問はず全部受付く

顧問　高濱虛子

審查員　阿波野青畝　日野草城　富安風生　松根東洋城　渡邊水巴　青木月斗　飯田蛇笏　大谷句佛　原石鼎　水原秋櫻子

評議員　岩木躑躅　大場白水郎　上川井梨葉　寒川鼠骨　田中王城　野村泊月　服部[illegible]　前田普羅　室積徂春　山口誓子　矢田挿雲　岡本松濱　小野蕪子　池内たけし　伊藤松宇　小杉余子　志田素琴　武定巨口　西山泊雲　長谷川かな女　星野麥人　村上鬼城　籾山梓月　山本[illegible]　吉田冬葉　小澤碧童（五十音順）

自由律俳句集（選者）　荻原井泉水　中塚一碧樓

俳句三代集 登載原稿募集

投稿はもうおすみですか!!

本書は明治・大正・昭和の三聖代に亘る俳句の全傑作を網羅して、古への萬葉集・芭蕉七部集にも優る歴史的大撰集を大成せんとするものです。苟も俳句を作る人は全部御參加下さい。貴下の自信の句は一句でも二句でも今すぐ御提出下さい。

【募集規定】

一、一人十五句以內。一、既に發表すみ或は未發表の新作舊作を問はず最も自信ある作を募る。一、用紙は半紙判の原稿用紙又は半紙一枚に全句入る様記載し、同文十一通（各審查員に同時配布のため）を作製のこと。（但、出征中の方及びやむを得ざる事情ある方は用紙を問はず、又一通のみにて受付く。）一、句の配列は春夏秋冬新年の順による。一、原稿は讀みやすく楷書にて認め、必要な字には振假名をつけ、また必要な詞書はつけること。一、原稿はすべて無記名とし、別紙に作者名として發表すべき名（號又は本名）及略歷を記載せる一通を添へること。（本名、出生地、年齢、職業、簡單な俳歷等二十字乃至十行以內にしたため、必ず現住所を記入し氏名には振假名をつけること。）一、[illegible]。一、[illegible]句は一句々々につき各審查員の嚴密なる審查を經て採否を決す。一、入選以外の應募者氏名は發表せず。一、投稿は一切返却せず。一、規定違反の投稿は沒書とす。一、投稿は東京市芝區新橋七丁目改造社內「俳句三代集編輯部」宛送られたし。（出征中の方は特に締切六月十五日）

東京市芝區新橋七丁目十二　改造社

專賣特許の　美味滋養料

結核體質に

先づ榮養の充實を

食慾のない時でも、熱のある時でもおいしく召上れ　飲んだ全部が無駄なく滋養になる　葡萄糖、果糖　アミノ酸を主成分　のどりこのを御常用下さい

どりこの

（ヘ）

生きた血色

きれいな赤を、頬につけると、かへつておかしい。血色をもとに作つたパピリオ頬紅。12色 各70錢

1/10

ホシマラリヤ丸

ホシ特效マラリア丸はキニーネ劑でありません。キニーネはマラリア病の特效藥であります。ホシ特效マラリア丸は能く血液中のマラリア原蟲を撲滅し發熱を抑制するばかりでなくマラリア病に伴ふ腫大せる脾臟を縮少しマラリア病を永久に治癒せしむる特效藥であります。

マラリア流行地に其豫防に本劑を一日二回五粒宛服用して居れば病病の憂ひはありません。

主治（マラリア熱、間歇熱（瘧））

效能（解熱）

東京西大崎　星製藥株式會社

臺北大和町　星製藥株式會社臺灣出張所

●ノーシン　一服！俄然　王手飛車●

日獨伊親善圖畫の描き方

資格は？　日本・滿洲・ドイツ・イタリーの小學生・中學生・女學生に限る

畫題は？　花でも人でも景色でも自分で面白いと思ふもの何でも結構

用紙は？　畫用紙・四つ切大以内の大きさ　和紙・絹地も使つてかまひません

用材は？　クレオン畫・油繪・水彩畫そのほか何でかいてもかまひません

賞金は？　五〇、〇〇〇圓

入賞者は？　七五、四五〇名

締切は？　六月三十日

發表は？　十月一日（全國主要新聞紙上）

送り先は？　東京市芝區田町一ノ十二　森永製菓株式會社學藝部

よく出來た作品はみなさんの親善使節としてドイツ・イタリーに送ります

森永ミルクキャラメル　五錢・十錢

k13-22

一家揃つて健康に　一個

玄米（二十分）　七分搗（十分）　胚芽米（七分）　となって美味

定評ある最優秀　二木謙三博士推奬　鈴木梅太郎博士證明　增本理學博士設計

特許 宮原式 愛國釜

東京神田須田町一　電話神田三八[illegible]　振替東京六三七八六番　東京榮養研究會

說明書進呈　目下特賣中

菊池寛特別編輯★增刊の王様愈々出づ（特價七十錢）

オール讀物 臨時增大刊

時代小說　人數不足　菊池寛

文豪大菊池が雄渾の筆を揮ふ武士道の華殉死の陰に秘められし切々たる親子情愛の涙！

戀愛小說　愛情　大佛次郎

美しきモデル女の變り果てた姿。乳色の霧に包まれた夜の街はほろ苦き感傷と共に更ける

特選ユーモア小說集

斷髮女中　獅子文六

鉛毒とオルガン　德川夢聲

盜難事件　井伏鱒二

青春運轉業　サトウ・ハチロー

懸賞女史　近江帆三

東京と巴里　玉川一郎

戀の歡送　川原くにを

新婚家庭教育　辰野九紫

短篇讀物珠玉集　竹內逸　石黑敬七　小山內龍　水口新太郎　片岡貢　笠間杲雄　岡成志　まさきひろし　小栗虫太郎　宮田重雄　乾信一郎　弓館小鰐　式場隆三郎　中村完一郎

映畫物語　殺したのは俺だ

傑作講談　俳匠津富　大島伯鶴

新作落語　三人兄妹　昔々亭桃太郎

長篇讀切　虹となる女　丹羽文雄

子の愛ゆゑに涙を呑んで人生の闇をゆく哀しき女の生活の苦惱をゑがく!!

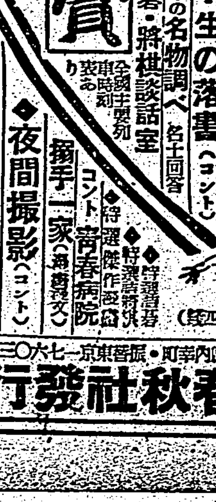

曲馬團　小野佐世男　彩色版

◆山西南部戰線畫信

女學生の落書（コント）

驛前りの名物調べ（名士回答）

◆圍碁・將棋談話室

◆夜間撮影（コント）

怪奇小說　野獸園秘事　高橋鐵

實話小說　二十五人喪失　木暮愼太郎

決鬪奇譚　運命の決鬪　妹尾アキ夫

誰にでも出來る　千五百名當選・大懸賞

◆百萬長者製造（コント）◆競馬・新聞豫想は當るか

◆絕對とくだね座談會　新漫畫派集團

捕物小說　岳太郎出陣　小栗虫太郎

宿年の構想遂に成つて時代小說の新形式を樹立した小栗虫太郎氏が會心の巨作！

現代小說　花を咲かす雨　小島政二郎

妖婦實話　老醜　三角寛

怪奇小說　假面舞踏會　橫溝正史

父子三代に亘る奇しき秘密！纏綿たる情緒の香りに漂ふ

彰義隊の美少年　長谷川伸

彰義隊の新史實に取材した傑作篇

東京市麴町區内幸町大阪ビル・振替東京一七八六〇番

文藝春秋社發行